



# SEPLAN

SECRETARIA MUNICIPAL DE PLANEJAMENTO E GESTÃO

DIRETORIA DE LICITAÇÕES



1  
bac

## TOMADA DE PREÇOS Nº 026/2023 – PROCESSO Nº 249/2023 TIPO DE LICITAÇÃO – CONTRATAÇÃO PELO MENOR PREÇO GLOBAL

O **MUNICÍPIO DE BARBACENA**, inscrito no CNPJ sob o número 17.095.043/0001-09, com sede na Rua Silva Jardim, nº 340 – Bairro Boa Morte, torna público para o conhecimento dos interessados, que fará realizar licitação na modalidade **TOMADA DE PREÇOS**, para contratação pelo regime de empreitada por preço global, de empresa especializada, conforme objeto informado na cláusula 1 deste Edital, cuja direção e julgamento serão realizados por sua Comissão Permanente de Licitação designada pela Portaria 23.803/2023, em conformidade com os preceitos da Lei Federal nº 8.666/93 e modificações posteriores, Lei municipal 4.239/2009, Contrato de Repasse nº 900350/2020/MCIDADES/CAIXA e as condições deste instrumento convocatório.

A sessão pública de julgamento será na Diretoria de Licitações, situada à Rua Baronesa Maria Rosa, Nº 378, Bairro Boa Morte, em Barbacena – MG, CEP – 36.201-002, no dia **25/01/2024, às 14 horas e 00 minuto(s)**, sendo que os envelopes contendo a habilitação e proposta deverão ser entregues na mesma data, horário e local.

### Compõem este Edital, como partes indissociáveis, os seguintes anexos:

- Anexo 01 – Modelo de Credenciamento;
- Anexo 02 – Modelo de Declaração de ME, EPP e MEI;
- Anexo 03 – Especificações;
- Anexo 04 – Documentação para Cadastro e Habilitação;
- Anexo 05 – Modelo de declarações diversas;
- Anexo 06 – Modelo de Proposta Comercial;
- Anexo 07 – Projeto Básico;
- Anexo 08 – Modelo de declaração de concordância com as condições locais para a execução do objeto;
- Anexo 09 – Minuta de Contrato;
- Anexo 10 – Planilha Orçamentária; Cronograma Físico-financeiro; Composição do BDI; Memorial Descritivo e Projeto Básico.

### 1 – OBJETO

1.1 – A presente licitação tem por objeto a Contratação de Empresa de engenharia para execução das obras de Drenagem e Pavimentação em trecho não pavimentado da Rua Orlinda de Moura Cruz, situada no loteamento Vale das Rosas no Bairro Vista Alegre - Barbacena/MG, conforme especificações e estimativa de quantitativo constantes no **Anexo 03**, minuta de contrato, memorial descritivo e demais anexos, que são partes integrantes deste edital.

1.2 – A licitação será na modalidade TOMADA DE PREÇOS do tipo menor preço global.

1.3 – A contratação será feita sob o regime de empreitada por preço global, **incluindo o fornecimento de todo o material, equipamentos, ferramentas, mão-de-obra e demais insumos necessários.**

### 2 – DOTAÇÃO

2.1 - A presente despesa correrá por conta da seguinte dotação orçamentária:  
15.451.0027.1.027 – CONSTRUÇÃO, AMPLIAÇÃO, RECUPERAÇÃO E MELHORIA DE VIAS PÚBLICAS

4.4.90.51 – Obras e Instalações (352) – Fonte 1.500.000.0000

4.4.90.51 – Obras e Instalações (352) – Fonte 2.500.000.0000

4.4.90.51 – Obras e Instalações (352) – Fonte 1.700.000.0000



# SEPLAN

SECRETARIA MUNICIPAL DE PLANEJAMENTO E GESTÃO

DIRETORIA DE LICITAÇÕES



2  
bac

### 3 – CONDIÇÕES DE PARTICIPAÇÃO

3.1 – Poderão participar desta licitação pessoas jurídicas do ramo pertinente ao objeto licitado, nacionais ou estrangeiras autorizadas a funcionar no país, desde que seu objeto social seja compatível com o objeto licitado, entre interessados devidamente cadastrados, ou que atenderem às condições de participação e habilitação estabelecidas neste Edital até o terceiro dia anterior à data do recebimento das propostas, observada a necessária qualificação.

3.2 – Não poderão participar desta licitação pessoas físicas ou jurídicas enquadradas no Art. 9º da Lei nº 8.666/93 e posteriores alterações.

3.3 – A participação na licitação implica na aceitação integral e irrevogável dos termos deste Edital, bem como na observância dos regulamentos, normas e disposições legais pertinentes.

3.4 – Não será aceita a participação de empresas:

a) Declaradas inidôneas, em atraso ou inadimplentes com o Município de Barbacena, Estado e União;

b) Que estejam sob falência, concurso de credores, em dissolução e em liquidação;

c) Em regime de subcontratação.

d) Em consórcio.

**3.5 – As impugnações ao edital poderão ser efetuadas até 02 (dois) dias úteis anteriores à data marcada para a abertura da licitação pelos licitantes e até 05 (cinco) dias úteis quando se tratar de pessoa não participante da licitação.**

3.5.1 – Serão aceitas impugnações por e-mail desde que os originais sejam protocolados diretamente na Diretoria de Licitações até o prazo estabelecido nesta cláusula.

3.5.1.1 – As impugnações deverão observar os seguintes requisitos:

a) serem datilografadas/digitadas e devidamente fundamentadas;

b) serem assinada por representante legal da empresa;

c) serem protocoladas junto à CPL do Município de Barbacena, na Rua Baronesa Maria Rosa, Nº 378, Bairro Boa Morte, em Barbacena – MG, CEP – 36.201-002.

3.5.1.2 – Serão aceitas impugnações via e-mail ou qualquer meio eletrônico, desde que os originais sejam protocolizados diretamente na Diretoria de Licitações até o prazo estabelecido nesta cláusula.

3.5.2 – As impugnações interpostas fora do prazo indicado não serão conhecidas, mas poderão, a critério da Administração, ser consideradas como informações.

3.5.3 – Quaisquer questionamentos poderão ser enviados por e-mail e deverão respeitar o mesmo prazo do item anterior.

### 4 - ENTREGA DOS ENVELOPES DE HABILITAÇÃO E PROPOSTAS

4.1 - Até o dia e hora indicados no preâmbulo deste Edital, os interessados, por meio de representantes devidamente credenciados, deverão entregar à Comissão Permanente de Licitação do Município de Barbacena os envelopes distintos, indevassáveis e colados, sob pena de inabilitação, contendo em sua parte externa os dados mencionados neste edital, na Rua Baronesa Maria Rosa, Nº 378, Bairro Boa Morte, em Barbacena – MG, CEP – 36.201-002, Barbacena/MG.

4.2 - Os documentos necessários à habilitação poderão ser apresentados em original, cópia autenticada, ou publicação em órgão da imprensa oficial ou de cópias simples, desde que acompanhadas dos originais para conferência pela comissão de licitação ou servidor da Diretoria de Licitações.

4.3 – Os envelopes entregues em local e/ou horário diferente não serão objeto de julgamento, não sendo permitida a participação de licitantes retardatários.

4.4 – Uma vez findo o prazo de entrega dos envelopes na sala de recebimento das propostas, não serão admitidas quaisquer retificações de documentação ou das propostas apresentadas, nem a participação de proponentes retardatários.



# SEPLAN

SECRETARIA MUNICIPAL DE PLANEJAMENTO E GESTÃO

DIRETORIA DE LICITAÇÕES



3  
bac

4.5 - A apresentação de proposta será considerada como evidência de que a licitante examinou completamente o edital e seus anexos, que obteve as informações necessárias e satisfatórias sobre qualquer ponto duvidoso antes de preparar as suas propostas, e que os documentos da licitação lhe permitiram preparar as propostas de forma completa e satisfatória.

4.5.1 - Fica estabelecido que o edital e seus anexos são complementares entre si, de modo que qualquer detalhe que se mencione em um e se omita em outro será considerado especificado e válido.

## 5 – CREDENCIAMENTO

5.1 – Na sessão pública será realizado o credenciamento dos licitantes presentes, os quais deverão apresentar:

- a) Cópia autenticada do documento de identificação com foto do representante;
- b) Carta de credenciamento, podendo ser usado modelo constante do **Anexo 01** ou procuração pública ou particular que os habilitem a participar do certame e a responder pelo licitante;
- c) Cópia autenticada do ato constitutivo (estatuto social, acompanhado da ata de eleição dos sócios/contrato social e alterações/declaração de empresário individual, se for o caso);
- d) Declaração conforme modelo constante no **Anexo 02** deste edital, exigida somente para microempresas, empresas de pequeno porte e Microempreendedor individual, de enquadramento em um desses regimes, caso pretenda beneficiar-se, na forma do disposto na Lei Complementar nº 123/2006.

5.2 – Caso o credenciado não seja sócio ou dirigente da empresa é indispensável que se comprove, na ocasião, ser detentor de poderes que o habilitem a praticar todos os atos inerentes ao certame, em nome da licitante.

5.3 – O preposto que se apresentar sem a competente carta de credenciamento estará impedido de assinar qualquer documento como representante da licitante, sendo-lhe facultado tão-somente participar do certame como ouvinte e nas mesmas condições de quaisquer outros interessados.

5.4 – Ninguém poderá participar da licitação representando mais de 01 (uma) licitante, como também não será admitido mais de 01 (um) representante para cada licitante;

5.5 – Fica assegurado às licitantes, a qualquer tempo, mediante juntada dos documentos previstos nos itens antecedentes, a indicação e/ou substituição do seu representante junto à CPL.

## 6 – DOS CRITÉRIOS DA LEI COMPLEMENTAR 123/2006

6.1 – Será assegurado o tratamento diferenciado às ME e EPP, nos termos das Leis Complementares 123/2006 e 147/2014 e da Lei Municipal nº 4.239/2009.

6.2 – Caso haja equivalência dos percentuais apresentados pelas ME – EPP – MEI, que se encontrem na situação de Empate, será realizado sorteio entre elas para que se identifique aquela que primeiro poderá apresentar a oferta;

6.3 – A licitante devidamente enquadrada como ME e EPP, em conformidade com as Leis Complementares 123/2006 e 147/2014, deverá apresentar os documentos relativos à regularidade fiscal e trabalhista, na forma do Decreto Federal nº 8.538/2015;

6.4 – A não regularização das pendências, no prazo legal, implicará em decadência do direito à contratação, sem prejuízo das penalidades impostas pela cláusula de sanções do edital e Lei nº 8.666/1993.

## 7 – HABILITAÇÃO

7.1 – O envelope contendo a documentação abaixo descrito referente à habilitação do licitante deverá ser lacrado, contendo em sua face externa, além da razão social e endereço completo, os seguintes dizeres:



# SEPLAN

SECRETARIA MUNICIPAL DE PLANEJAMENTO E GESTÃO

DIRETORIA DE LICITAÇÕES



4  
bac

**ENVELOPE Nº 1 - “HABILITAÇÃO”**  
**PROCESSO Nº 249/2023 - TOMADA DE PREÇOS Nº 026/2023**  
**COMISSÃO PERMANENTE DE LICITAÇÕES DO MUNICÍPIO DE BARBACENA**

7.2 – O envelope deverá conter todos os documentos relacionados no **Anexo 04** deste edital.

7.3 – A não apresentação do Certificado de Registro Cadastral ou os documentos solicitados que comprovem atenderem a todas as condições exigidas para cadastramento até o terceiro dia anterior à data do recebimento das propostas, observada a necessária qualificação, implicará na inabilitação do proponente para participar desta licitação.

7.4 – Em nenhuma hipótese será aceita a apresentação de documentos exigidos e não inclusos no envelope de Habilitação

7.5 – Os documentos exigidos deverão ser apresentados em original ou qualquer processo de cópia autenticada por cartório competente ou por servidor da Diretoria de Licitações ou membro da Comissão Permanente de Licitação ou, ainda, publicação em órgão da Imprensa Oficial.

7.6 – Serão inabilitados os licitantes que:

- a) deixarem de atender as condições de participação ou quaisquer das exigências deste Edital;
- b) apresentarem documentos vencidos, incompletos, ilegíveis, com emendas, rasuras ou qualquer irregularidade.

7.7 – A inabilitação do licitante importará em preclusão do seu direito de participar da fase de julgamento da proposta, respeitando o direito de recurso;

7.8 – Ultrapassada a fase de habilitação, não mais caberá inabilitar os licitantes por motivos relacionados com sua habilitação, salvo em razão de fatos supervenientes ou só conhecidos após a classificação dos interessados.

## 8 – PROPOSTA

8.1 – A proposta deverá ser apresentada em envelope separado, lacrado, indevassado, contendo em sua face externa e frontal, além da razão social e endereço completo da proponente, os seguintes dizeres:

**ENVELOPE Nº 2 - “PROPOSTA”**  
**PROCESSO Nº 249/2023 - TOMADA DE PREÇOS Nº 026/2023**  
**COMISSÃO PERMANENTE DE LICITAÇÕES DO MUNICÍPIO DE BARBACENA**

8.2 – A proposta deverá ser digitada e impressa, preferencialmente com tamanho de fonte não inferior a 10, em via única, datada, assinada e, ainda rubricada em todas as suas páginas e anexos, sem emendas, rasuras, acréscimos ou entrelinhas, em linguagem clara, objetiva, que não dificulte a exata compreensão de seu enunciado, e deverá ser elaborada conforme modelo e especificações constantes do **Anexo 6** deste edital, devendo constar os seguintes requisitos:

- a) Razão social;
- b) Valor da proposta, unitário e total, em moeda corrente do país, estando nele inclusas despesas, impostos, taxas, frete e todos os demais custos decorrentes da prestação do serviço;
- c) Prazo de validade da proposta que não poderá ser inferior a 60 (sessenta) dias. Em caso de ausência ou divergência dessa informação, prevalecerá a do edital.

8.3 – Em nenhuma hipótese poderá ser alterado o teor das propostas apresentadas, seja quanto aos preços, prazos ou quaisquer condições que importem em modificações de seus termos





# SEPLAN

SECRETARIA MUNICIPAL DE PLANEJAMENTO E GESTÃO

DIRETORIA DE LICITAÇÕES



5

bac

originais, salvo as alterações absolutamente formais, destinadas a sanar evidentes erros materiais, sem nenhuma alteração do conteúdo das condições referidas.

8.4 – Não serão aceitas as propostas enviadas via e-mail e similares.

8.5 – O proponente é inteiramente responsável pela elaboração de sua proposta, devendo fazê-la conforme especificação, não sendo aceitas, em hipótese alguma, alegações posteriores de cotações emitidas errôneas ou incompletas para este certame, sujeitando-se às penalidades legais.

8.6 – Em nenhuma hipótese poderá ser alterado o teor das propostas apresentadas, seja quanto aos preços, prazos, ou quaisquer outras condições que importem em modificações de seus termos originais, salvo as alterações absolutamente formais, destinadas a sanar evidentes erros materiais, sem nenhuma alteração do conteúdo das condições referidas.

8.7 – A proposta de preços deverá ser encaminhada na forma do modelo do **Anexo 06** deste edital.

8.8 – Os preços propostos compreenderão todos os custos diretos e indiretos e demais despesas necessárias à completa execução do objeto da licitação. Os preços devem ser cotados em moeda nacional, devendo incluir impostos, taxas, seguro e outros encargos que incidam ou venham a incidir sobre o objeto licitado. Havendo divergência entre os preços unitário e global, prevalecerá o de menor valor.

8.9 – A licitante proponente deverá informar os dados da pessoa que irá assinar o Contrato, caso a empresa seja declarada vencedora do certame, contudo a ausência dessa informação não o desclassificará.

8.10 – Será desclassificada a proposta que fizer menção a qualquer correção ou atualização monetária e, ainda, aquela que condicionar as disposições não contidas neste Edital ou que sejam apresentadas de forma condicionada.

## 9 – JULGAMENTO

9.1 – A abertura dos envelopes de habilitação e propostas e respectivos julgamentos serão efetuados pela Comissão Permanente de Licitação do Município de Barbacena.

9.2 – A Comissão Permanente de Licitação promoverá a abertura da licitação no dia e hora determinados no preâmbulo do presente edital, na Diretoria de Licitações, na Rua Baronesa Maria Rosa, 378, Bairro Boa Morte – Barbacena – MG, CEP 36.201.002, com a presença ou não dos licitantes.

9.3 – Apresentação da Carta de Credenciamento ou documento equivalente do representante da empresa, registrando-se seu comparecimento em Ata, mediante assinatura de cada um dos credenciados.

9.4 – Em seguida, a Comissão Permanente de Licitação abrirá os envelopes relativos à habilitação, conferindo os documentos exigidos. Os membros desta Comissão rubricarão cada documento, facultando aos representantes das licitantes fazê-lo.

9.5 – A Comissão Permanente de Licitação, a seu critério exclusivo, poderá suspender a reunião a fim de que tenha melhores condições de analisar os documentos apresentados, marcando, na oportunidade, nova data e horário em que voltará a se reunir com os interessados, na qual apresentará o resultado da questão em exame.

9.6 – Encerrada a fase de habilitação, pelo julgamento definitivo dos recursos, se for o caso, ou pela renúncia expressa das licitantes ao direito de recorrer, a Comissão Permanente de Licitação devolverá os envelopes proposta das empresas inabilitadas, cujos representantes retirar-se-ão da sessão, ou nela poderão permanecer apenas como ouvintes.

9.7 – Após a fase de julgamento da habilitação, não caberá desistência de proposta, salvo por motivo justo, decorrente de fato superveniente e aceito pela Comissão Permanente de Licitação.

9.8 – O julgamento das propostas dar-se-á na sequência do julgamento da habilitação, na Diretoria de Licitações, obedecido o disposto no art. 109 da Lei federal nº 8.666/93 e alterações.



# SEPLAN

SECRETARIA MUNICIPAL DE PLANEJAMENTO E GESTÃO

DIRETORIA DE LICITAÇÕES



6  
bac

9.9 – Será facultado à Comissão Permanente de Licitação, em qualquer fase da licitação, promover diligência destinada a esclarecer ou completar a instrução do processo, vedada a juntada de documentos não apresentados na ocasião oportuna.

9.10 – A Comissão Permanente de Licitação, se julgar necessário, poderá solicitar parecer de técnicos pertencentes ao quadro de servidores do Município de Barbacena ou ainda de pessoas físicas ou jurídicas estranhas a ela, para orientar-se na decisão.

9.11 – O julgamento das propostas é privativo da Comissão Permanente de Licitação;

9.12 – O julgamento obedecerá ao critério de **MENOR PREÇO GLOBAL**;

9.13 – Serão desclassificadas as propostas que não atenderem as exigências do ato convocatório ou que tenham cotado preços excessivos ou manifestamente inexequíveis.

9.14 – No julgamento serão observados os dispositivos da Lei Federal 8.666/93 e alterações posteriores e as disposições deste Edital.

9.15 – Do julgamento será lavrada ata circunstanciada em que será proclamado o resultado classificatório das propostas.

9.16 – Em caso de absoluta igualdade entre duas ou mais propostas, obedecido ao disposto no § 2º do art. 45 da Lei Federal nº 8.666/93, a classificação se fará por sorteio.

## 10 – DA VISITA TÉCNICA

10.1 – É facultada ao licitante a visita técnica ao local previsto para realização das eventuais obras, ocasião que lhe será fornecido o Termo de Visita Técnica (vistoria).

10.2 – Em havendo o interesse pelo licitante na realização da visita técnica este deverá nomear funcionário representante, por meio de documento, com autorização para tal finalidade.

10.3 – A visita se destina ao conhecimento pelo licitante do local previsto para realização da obra, sua área, instalações e condições gerais do local, bem como para os demais esclarecimentos técnicos necessários por parte do Município.

10.4 – Ao final da visita será entregue ao licitante o Termo de Visita Técnica (vistoria) no qual se estabelece plena ciência das condições locais para execução do objeto nos termos consignados no Edital e documentos técnicos associados, documento este que deverá obrigatoriamente ser juntado aos demais documentos necessários a participação no certame.

10.5 – A visita deverá ser previamente agendada junto à Secretaria Municipal de Obras Públicas – SEMOP, situada à Rua Silva Jardim, nº 340, Bairro Boa Morte, Barbacena-MG, telefone (32) 3198-0932, nos dias úteis, de 09h às 17h, devendo ocorrer até 2 (dois) dias antes à realização do certame (avaliação das propostas).

10.5.1 - Caso necessário poderá ser solicitado junto a SEMOP a presença de engenheiro para fins de acompanhamento e auxílio.

10.6 – Na visita técnica, a proponente deverá certificar-se de todas as condições e características da área, das vias de acesso, das facilidades da região, bem como de todos os demais fatores que possam afetar a execução dos serviços e proposta comercial.

10.7 – Caso opte por não efetuar a visita técnica o licitante deverá apresentar declaração sobre as condições locais da execução do objeto com a marcação de um dos itens a seguir:

a) Declaração de que conhece as condições locais para execução do objeto nos termos consignados no Edital e documentos técnicos associados (conforme Acórdão do TCU 1955/2014 - Plenário).

OU:

b) Declaração de que dispensa o conhecimento das condições locais e aceita os termos consignados no Edital e documentos técnicos associados, sendo responsabilidade do contratado a ocorrência de eventuais prejuízos em virtude de sua omissão na verificação dos locais de realização das obras (conforme Acórdão do TCU 7519/2013 - Segunda Câmara).

10.7.1 – O modelo das declarações mencionadas no item 10.7 pode ser encontrado no **Anexo 8** deste Edital.



# SEPLAN

SECRETARIA MUNICIPAL DE PLANEJAMENTO E GESTÃO

DIRETORIA DE LICITAÇÕES



7  
bac

## 11 – CONDIÇÕES GERAIS DE EXECUÇÃO

11.1 – As condições de execução a serem atendidas são as constantes do memorial descritivo, projeto básico, edital, da proposta e do cronograma físico-financeiro.

11.2 - A contratação será feita sob o regime de empreitada por preço global, incluindo o fornecimento de todo o material, equipamentos, ferramentas, mão-de-obra e demais insumos necessários.

11.2.1 - O transporte, a guarda e manutenção das ferramentas e equipamentos são de exclusiva responsabilidade e ônus da Contratada.

11.2.2 - Toda mão de obra e todos os materiais deverão ser de boa qualidade e obedecerão às especificações correspondentes. Quando não forem especificadas, obedecerão às normas técnicas.

11.3 - Todos os serviços a serem executados deverão obedecer às especificações técnicas, projeto e todas as normas vigentes.

11.3.1 - É de total responsabilidade da Contratada o total conhecimento dos projetos e complementares, detalhes construtivos, normas de trabalho e impressos.

11.3.2 - Cabe à Contratada elaborar, de acordo com as necessidades da obra, desenhos e detalhes de execução, os quais serão previamente examinados e autenticados pela Comissão de Fiscalização.

11.4 - A Contratada deverá registrar a obra/serviço no CREA/CAU para obtenção da ART/RRT, em até 5 (cinco) dias úteis da data fixada na Ordem de Início dos Serviços, e somente poderá dar início às obras após a entrega deste documento à Comissão de fiscalização da obra.

11.5 - A obra será conduzida por pessoal pertencente à Contratada.

11.6 – A Contratada deverá colocar na direção geral das obras e serviços, na parte que lhe compete, profissional devidamente habilitado, que será seu responsável, na forma da legislação vigente.

11.6.1 - A supervisão dos trabalhos, tanto da Fiscalização como da Contratada, deverá estar sempre a cargo de um engenheiro ou arquiteto, devidamente habilitado e registrado no CREA/CAU, conforme o caso.

11.7 - A Contratada deverá dar início às obras (mobilização) em até 10 (dez) dias úteis da data fixada na Ordem de Início de Serviços, emitida pelo Contratante, sob pena de incidir em multa prevista no Termo de Contrato.

11.7.1 - Ocorrendo caso fortuito, poderá este prazo ser estendido por novo e igual período, desde que acompanhado da devida justificativa, que deverá ser avaliada pela Comissão Fiscalizadora quanto à possibilidade.

11.8 - Eventuais modificações nos elementos originais só poderão ser efetuadas com autorização formal e escrita do Contratante, e devidamente aprovados pela fiscalização quanto a sua exequibilidade técnico financeira e as normas da Associação Brasileira de Normas Técnicas - ABNT.

11.9 - A execução de qualquer modificação somente poderá ser posta em prática após aprovação da Comissão de Fiscalização responsável pela obra, que depois de comunicada pela Contratada, terá até 05 (cinco) dias úteis para se manifestar.

11.9.1 - A Contratada, sem prejuízo das suas responsabilidades, deverá comunicar imediatamente à Fiscalização do Contratante, por escrito, qualquer anormalidade verificada na execução das obras e serviços, como também, comunicar qualquer fato que resultar em risco de segurança e estabilidade, ou comprometer a qualidade da obra.

11.10 - Ocorrendo o previsto no item anterior, com o objetivo de não causar danos a nenhuma das partes, a Fiscalização do Contratante poderá autorizar modificações de caráter urgente, justificando a sua autorização.

11.11 - Os encarregados da obra deverão ser pessoas de experiência, idoneidade técnica e moral e nela deverão permanecer durante as horas de trabalho, além de estarem habilitados a prestar esclarecimentos a ela pertinentes, sempre que solicitados por representantes do Contratante.



11.12 - A Contratada deverá manter no local das obras e serviços, os técnicos e a mão de obra necessários à perfeita execução dos mesmos, por cujos encargos responderá, unilateralmente, em toda a sua plenitude.

11.12.1 - A Contratada responderá por condições de higiene e saúde de seu pessoal, quanto a alojamentos provisórios, bem como por refeições, quando por ela fornecidas, conforme Portaria nº 3.214/78, do Ministério do Trabalho e suas modificações.

11.12.2 - O Responsável Técnico pelos serviços de obra deve respeitar as seguintes recomendações:

11.12.2.1 - Ter conhecimento total e perfeito dos seguintes itens, antes do início de qualquer uma das atividades relacionadas com os serviços de obra:

- a) Das condições contratuais dos serviços de obra;
- b) Dos Projetos para a Execução;
- c) Das respectivas especificações;
- d) Do cronograma físico-financeiro;
- e) Das condições locais onde será implantada a obra;
- f) Das Normas Técnicas Brasileiras.

11.12.2.2 - Assumir integral responsabilidade técnica e civil sobre todos os serviços, elementos, componentes e materiais adotados na execução da obra, nos termos da legislação vigente.

11.13 - A Contratada deverá fornecer e utilizar equipamentos adequados à obra, de acordo com o objetivo da mesma. O transporte, a guarda e manutenção dos mesmos são de sua exclusiva responsabilidade e ônus.

11.13.1 - A Contratada deverá observar as legislações referentes à segurança, higiene e medicina do trabalho e será a única responsável quanto ao uso obrigatório e correto, por seu pessoal de obra, dos equipamentos de proteção individual, de acordo com a legislação vigente.

11.13.2 - Poderá a Contratada promover, às suas expensas e se julgar conveniente, o seguro de prevenção de acidentes de trabalho, dano de propriedade, fogo, acidentes de veículos, transporte de materiais e quaisquer outros tipos de seguros contra terceiros.

11.14 - Os equipamentos, os materiais estocados e/ou utilizados no canteiro serão considerados como garantia suplementar do cumprimento das obrigações contratuais, cabendo, à Fiscalização, determinar a remoção de materiais ou equipamentos inservíveis ou que estejam em desacordo com as exigências contratuais.

11.15 - A execução e operação, das obras provisórias e definitivas, transportes de materiais e/ou equipamentos, deverão ser realizadas de modo a não interferir, desnecessariamente ou indevidamente, no acesso e/ou uso das vias e bens públicos ou particulares.

11.16 - Cabe à Contratada, desde o início até o recebimento definitivo da obra, a ela homologada, a manutenção e segurança de todas as obras localizadas no canteiro, sob sua responsabilidade, inclusive as executadas por terceiros, desde que concluídas ou paralisadas, correndo assim, à sua conta, as mesmas, ressalvando-se os danos comprovadamente causados pelos ocupantes.

11.17 - Correrão por conta da Contratada todas as despesas relativas à proteção, sinalização, tapumes e vigilância das obras provisórias ou definitivas, até a ocupação e recebimento definitivo das mesmas, pelo Contratante.

11.17.1 - As obras ou serviços deverão ser devidamente sinalizadas, com elementos de sinalização diurna e noturna.

11.18 - Após a conclusão das obras e serviços a Contratada deverá remover todo equipamento utilizado, o material excedente, os entulhos e as obras provisórias, o escritório de obras, entregando, os serviços, o local e as áreas contíguas livres e em condições de limpeza e de uso imediato.

11.19 - A Fiscalização poderá exigir, a qualquer momento, de pleno direito, que sejam adotadas pela Contratada providências suplementares necessárias à segurança dos serviços e ao bom andamento da obra. Sem prejuízo da plena responsabilidade da Contratada perante o Contratante ou





# SEPLAN

SECRETARIA MUNICIPAL DE PLANEJAMENTO E GESTÃO

DIRETORIA DE LICITAÇÕES



9

bac

a terceiros, todos os trabalhos contratados estarão sujeitos a mais ampla e irrestrita fiscalização do Contratante, a qualquer hora, por seus representantes devidamente credenciados.

11.20 - A Fiscalização terá plena autoridade para suspender, por meios amigáveis ou não, os serviços da obra, total ou parcialmente, todos os trabalhos que não satisfaçam às condições contratuais e, sempre que julgar conveniente, por motivos técnicos, disciplinares, de segurança ou outros.

11.21 - A Fiscalização, constatando inoperância, desleixo, incapacidade, falta de exatidão ou ato desabonador, poderá determinar o afastamento do preposto ou de qualquer empregado da Contratada, bem como, de subempreiteiras e/ou subcontratadas.

11.22 - No prazo de observação das obras, a Contratada deverá executar, sob sua inteira responsabilidade, os trabalhos de reparos, consertos, reconstrução, retificação e restauração de defeitos ou falhas verificadas pela Fiscalização, após a emissão do Termo de Recebimento Provisório.

11.23 - **Fiscalização:** A fiscalização da obra será realizada por Comissão Fiscalizadora, duas vezes ao mês, para acompanhamento da obra e aferição do diário de obras preenchido pela empresa;

11.23.1 - A Comissão de Fiscalização deverá fazer visitas periódicas, sanar dúvidas quanto à execução e avaliar a qualidade do serviço e material utilizado.

11.23.2 - Casos omissos deverão ser discutidos e aprovados pela Comissão de Fiscalização bem como o seu registro no diário de obras.

11.24 - **Medições:** As medições deverão ocorrer na finalização completa de cada item de serviço, de maneira global, conforme cronograma, definido pela CONTRATADA e aprovado pela Comissão Fiscalizadora, que será elaborado, entregue e aprovado respeitando o prazo de 15 (quinze) dias úteis para o início das obras.

11.24.1 – Em caso de atraso no cronograma de execução pré-estabelecido, e por tratar-se de obra vinculado a repasse de Recurso Federal, caberá a Contratada arcar com os custos da reprogramação e alteração da vigência contratual junto a CEF.

11.24.2 - Nestes casos será emitida Guia de Pagamento de Tarifa de Reprogramação/Prorrogação de vigência endereçada à Contratada.

11.24.3 – Uma vez que a contratação será realizada através do Contrato de Repasse nº 900350/2020/MCIDADES/CAIXA, firmado entre o Município de Barbacena e a União Federal (CEF) a contratada deverá realizar cadastro da empresa no Sistema Transferegov.br - Governo Federal e realizar devidamente os lançamentos dos dados de cada medição realizada.

11.24.4 - As medições devem necessariamente ser realizadas mensalmente, conforme eventos pré-determinados do cronograma de execução. Quaisquer multas advindas de atrasos no lançamento serão repassadas a contratada.

11.25 - **Casos de Força Maior:** serão considerados casos de força maior, as intempéries da natureza e atraso ou impossibilidade de Fornecimento de Materiais desde que devidamente justificados e fundamentados.

11.26 – **Prazo para a realização dos trabalhos:**

11.26.1 - O prazo previsto para a execução dos serviços fica estabelecido de acordo com o cronograma físico-financeiro (**Anexo 10**), que será atualizado em consonância com a finalização do procedimento licitatório, assinatura de contrato e ordem de serviço quanto aos meses de execução.

11.26.2 - O prazo das obras é de 6 (seis) meses, tudo em conformidade com cronograma físico-financeiro (**Anexo 10**).

11.27 – As alterações contratuais só serão efetivadas mediante elaboração e assinatura de Termo Aditivo, caso a Comissão Fiscalizadora considere necessário.

11.28 - Para obtenção de isenções fiscais Municipais, a contratada deverá fazer o lançamento da Nota fiscal no sistema RECON da Prefeitura, acessível através do seguinte *link*: [https://drive.google.com/file/d/1\\_BVlwoi2sT4W6jqr5LMvqNhCP9n\\_6Hg9/view](https://drive.google.com/file/d/1_BVlwoi2sT4W6jqr5LMvqNhCP9n_6Hg9/view).

11.29 - Após a autorização pela CEF e Comissão Fiscalizadora para emissão da Nota Fiscal, a contratada deverá considerar o Decreto Municipal nº 9.355, que orienta para fins de incidência de





# SEPLAN

SECRETARIA MUNICIPAL DE PLANEJAMENTO E GESTÃO

DIRETORIA DE LICITAÇÕES



10  
bac

imposto de renda na fonte (IRRF), conforme publicação disponível no Diário Oficial do Município – e-DOB, acessível em [https://barbacena.mg.gov.br/arquivos/atos\\_03-05-2023\\_diariooficial.pdf](https://barbacena.mg.gov.br/arquivos/atos_03-05-2023_diariooficial.pdf).

11.30 – Caso a contratada não seja registrada neste Município, a Nota Fiscal deve ser acompanhada do Registro Auxiliar de Nota Fiscal de Serviços - RANFS. Qualquer dúvida em relação aos trâmites contábeis é de inteira responsabilidade da empresa fazer o contato com o setor da Secretaria Municipal de Fazenda (SEFAZ) através do telefone de contato (32) 3198-1057.

11.31 – A Contratante e a Contratada deverão anotar em Diário de Obras, de respectivo registro próprio, todas as ocorrências relacionadas à execução do contrato, indicando dia, mês e ano, bem como o nome dos funcionários eventualmente envolvidos, determinando o que for necessário à regularização das faltas ou defeitos observados e encaminhando os apontamentos à autoridade competente para as providências cabíveis.

## 12 – CRITÉRIOS DE ACEITABILIDADE DO OBJETO

12.1 - A obra será recebida:

12.1.1 – Provisoriamente, a partir da entrega, que deverá ser comunicada pela Contratada, para efeito de verificação da conformidade com as especificações constantes do projeto executivo, memorial descritivo, edital e da proposta, bem como após verificação da conformidade com as especificações constantes do projeto e demais documentações inicialmente aprovadas pela Caixa Econômica Federal, efetuado por responsável técnico da CEF.

12.1.2 – Definitivamente, após a verificação da conformidade com as especificações constantes do projeto executivo, memorial descritivo, edital e da proposta, e sua consequente aceitação, que se dará até 90 (noventa) dias do recebimento provisório e será efetuado por Comissão Fiscalizadora e respectivo Gestor Contratual.

12.2 – A Administração rejeitará, no todo ou em parte, a entrega da obra em desacordo com as especificações técnicas exigidas.

12.2.1 – Sendo rejeitada, a empresa terá o prazo de 15 (quinze) dias para refazer o serviço.

12.2.1.1 - Se houver necessidade de prazo superior aos 15 (quinze) dias, a Contratada deverá apresentar um cronograma para execução dos serviços, dessa forma a obra deverá ser recebida provisória e definitivamente novamente, conforme definições previstas nas cláusulas 12.1.1 e 12.1.2.

## 13 – PAGAMENTO E PREÇO

13.1 - O valor máximo previsto para a presente despesa é de **R\$ 855.145,56 (oitocentos e cinquenta e cinco mil cento e quarenta cinco reais e cinquenta e seis centavos)**

13.2 - O pagamento será realizado na forma da Lei, em até 30 (trinta) dias da emissão do relatório de medição e o documento legal que permita a liquidação da despesa (nota fiscal/fatura), devidamente atestada pela Comissão/Gestor ou Fiscal do Contrato, anexa à solicitação de pagamento junto à Diretoria de Administração Financeira (tesouraria) da SEFAZ.

13.2.1 – Os prazos são considerados após o recebimento de cada processo de pagamento devidamente aprovado pela Controladoria Geral – Agente SEFAZ.

13.3 – O pagamento será efetuado com a apresentação da Nota Fiscal/Fatura de referência, devidamente conferida e atestada pela unidade responsável, mediante crédito em conta corrente no domicílio bancário da licitante vencedora. Entende-se por domicílio bancário a identificação do banco, agência e conta corrente a creditar, que deverá constar da Nota Fiscal/Fatura.

13.4 – Caso ocorra, a qualquer tempo, irregularidade na emissão do documento fiscal ou a não aceitação de algum produto e/ou serviço, o prazo de pagamento será descontinuado e reiniciado após a correção pela Contratada.

13.5 – Não será pago o serviço realizado em desacordo com as especificações deste edital.

13.6 – A Contratada apresentará na Tesouraria da SEFAZ os originais das certidões negativas de débitos junto ao INSS, FGTS, CNDT e Fazendas Públicas Municipal, Estadual e Federal, válidas e regulares.



# SEPLAN

SECRETARIA MUNICIPAL DE PLANEJAMENTO E GESTÃO

DIRETORIA DE LICITAÇÕES



11  
bac

## 14 – CONDIÇÕES GERAIS PARA CONTRATAÇÃO

14.1 – Após a homologação desta licitação, a licitante vencedora firmará contrato com o Município de Barbacena de acordo com a Minuta de Contrato anexa e conforme as condições deste Edital.

14.2 – O prazo de vigência do contrato será de 12 (doze) meses e até 31 de dezembro de 2023, para fins financeiros e fiscais.

14.3 – O contrato poderá ser alterado nos termos do Art. 57 e 65 da Lei Nº 8.666/1993.

14.4 – A licitante vencedora terá o prazo de 2 (dois) dias úteis, a contar do recebimento da comunicação, para assinatura do contrato.

14.5 – Ocorrendo o descumprimento no item anterior, o Município de Barbacena convocará os licitantes remanescentes, na ordem de classificação, para nova negociação.

14.6 – A licitante contratada não poderá ceder o contrato total ou parcialmente a terceiros, sem prévia e expressa concordância da contratante.

14.7 – A contratada deverá manter, durante toda a vigência do contrato, em compatibilidade com as obrigações assumidas, todas as condições de habilitação e qualificação exigidas na licitação, devendo comunicar a contratante imediatamente, qualquer alteração que possa comprometer a manutenção do contrato.

14.8 – Nos termos do art. 67 da Lei 8.666/1993 e Instrução Normativa nº 001/2017 – CGEM, a **gestão** do presente contrato se dará pela Assessora Executiva da SEMOP, a servidora **Paula Cristina Nascimento de Almeida**.

14.9 – Nos termos do art. 67 da Lei 8.666/1993 e Instrução Normativa nº 001/2017 – CGEM, a **fiscalização** do presente contrato se dará por **Comissão Fiscalizadora, a ser designada por portaria**.

14.10 – A fiscalização não exclui nem reduz a responsabilidade da contratada, inclusive perante terceiros, por quaisquer irregularidades, e a sua ocorrência não implica corresponsabilidade do Município ou de seus agentes e/ou prepostos fiscais.

14.11 – A contratação com o Município de Barbacena fica condicionada à comprovação de quitação de todos os tributos devidos à Fazenda Pública Municipal, conforme disposto no art. 193 da Lei nº 5.172/1966.

## 15 – REEQUILÍBRIO ECONÔMICO – FINANCEIRO

15.1 – Os valores constantes do Contrato poderão ser revistos em decorrência de eventual redução dos preços praticados no mercado ou de fato que eleve o custo dos serviços ou bens, cabendo ao contratante promover as negociações junto aos fornecedores, observadas as disposições contidas na alínea “d” do inciso II do caput do art. 65 da Lei 8.666, de 1993.

15.1.1 – As eventuais solicitações de reequilíbrio econômico-financeiro do competente contrato serão analisadas consoantes os pressupostos da Teoria da Imprevisão, nos termos como dispõe o art. 65, inciso II, alínea “d” da Lei nº 8.666/1993, fazendo-se acompanhar da comprovação de superveniência do fato imprevisível ou previsível, porém de consequências incalculáveis, retardadores ou impeditivos da execução do ajustado, ou ainda, em caso de força maior, caso fortuito ou fato do príncipe, configurando álea econômica extraordinária e extracontratual, a CONTRATADA poderá pleitear a revisão de preços, desde que devidamente fundamentada acompanhada de documentação que demonstre o impacto nos custos do contrato, com sua respectiva demonstração analítica.

15.1.2 – Independentemente de solicitação feita pela CONTRATADA, o Gestor poderá, a qualquer momento reduzir os preços contratados, em conformidade com os parâmetros de pesquisa de mercado, reduzir os preços contratados, em conformidade com os parâmetros de pesquisa de



# SEPLAN

SECRETARIA MUNICIPAL DE PLANEJAMENTO E GESTÃO

DIRETORIA DE LICITAÇÕES



12  
bac

mercado realizada ou quando alterações conjunturais provocarem a redução dos preços praticados no mercado nacional e/ou internacional, sendo que o novo preço fixado será válido a partir da publicação no diário Oficial do Município de Barbacena.

15.1.3 – A mera solicitação de revisão de preços e a mera alegação de ocorrência de álea econômica extracontratual por parte da empresa não configura subsídio jurídico-administrativo suficiente para sua concessão, pois, em alinhamento a decisões do Tribunal de Contas da União – TCU – sobre a matéria, faz-se imprescindível comprovação documental analítica nos autos que demonstre de forma inequívoca o fator gerador do desequilíbrio econômico-financeiro do contrato de modo que a não revisão impossibilitará a contratada de continuar a execução do ajuste.

15.2 – Os preços revisados não poderão ultrapassar os praticados no mercado, mantidas as condições de pagamento fixadas neste Edital e no Contrato.

## 16 – REAJUSTE

16.1 – Os valores constantes do contrato oriundo da presente licitação serão reajustados de acordo com o Índice Nacional de Custo da Construção – INCC – publicado pela Fundação Getúlio Vargas – FGV, nos termos do art. 65, § 8º da Lei 8.666/93.

16.1.1 – A periodicidade do contrato será contada a partir da data limite para apresentação da proposta ou do orçamento a que essa se referir.

16.2 – O reajuste ou correção monetária se dará de acordo com as disposições previstas nas Leis 10.192/2001 e 8.666/93, naquilo que não conflitarem.

## 17 – OBRIGAÇÕES DA CONTRATADA

17.1 – Cumprir, dentro dos prazos estabelecidos, as obrigações assumidas, bem como manter em dia as obrigações sociais e salários dos empregados.

17.2 – Reparar, corrigir, remover, reconstruir ou substituir, imediatamente, às suas expensas, no total ou em parte, o objeto do contrato em que se verificarem vícios, defeitos ou incorreções resultantes da execução ou de materiais empregados, independente das penalidades aplicáveis ou cabíveis.

17.3 – Permitir e facilitar a Fiscalização da Contratante a inspeção dos serviços, em qualquer dia e horário, devendo prestar todos os esclarecimentos solicitados.

17.4 – Comunicar à Fiscalização da Contratante a ocorrência de qualquer fato ou condição que possa atrasar ou impedir a conclusão dos serviços, no todo ou em parte, de acordo com o cronograma, indicando as medidas para corrigir a situação.

17.5 – Executar, conforme a melhor técnica, os serviços contratados, obedecendo rigorosamente às normas da ABNT, bem como as instruções, especificações e detalhes fornecidos ou ditados pelo município, quando assim se fizer necessário.

17.6 – Respeitar e fazer respeitar, sob as penas legais, a legislação e posturas municipais sobre execução de serviços em locais públicos.

17.7 – Possuir em sua Equipe Técnica no mínimo: 01 (um) Arquiteto ou Engenheiro Civil, nível Pleno, para ser o Responsável da Execução da obra, acompanhando a execução da mesma, desde a visita técnica, até a finalização da obra.

17.8 – Manter encarregado, no local do serviço, para representá-la na execução do contrato.

17.9 – Responder por danos causados diretamente ao Município ou a terceiros, decorrentes de sua culpa ou dolo na execução do contrato, não excluindo ou reduzindo essa responsabilidade à fiscalização ou o acompanhamento pela Administração.

17.10 – Responsabilizar-se pelos encargos trabalhistas, previdenciários, fiscais e comerciais resultantes da execução do contrato.

17.11 – Cumprir e fazer cumprir as normas regulamentares de segurança, Medicina e Higiene do Trabalho.



# SEPLAN

SECRETARIA MUNICIPAL DE PLANEJAMENTO E GESTÃO

DIRETORIA DE LICITAÇÕES



13

bac

17.12 – Emitir ART/RRT de execução dos serviços referente à obra em até 05 (cinco) dias úteis da data fixada na Ordem de Início dos Serviços, e somente dar início às obras após a entrega imediata deste documento à Comissão de fiscalização da obra.

17.13 – Seguir rigorosamente as peças técnicas anexas a este documento, bem como executar a obra conforme cronograma definido e aprovado pela Comissão de Fiscalização e CEF.

## 18 – OBRIGAÇÕES DO CONTRATANTE

18.1 – Receber provisoriamente a obra partir do comunicado de finalização da obra feito pela Contratada e emitir Termo de Entrega Provisório ou notificação para reparo caso necessário, em até 15 (quinze) dias do comunicado.

18.2 – Verificar minuciosamente a conformidade da obra recebida provisoriamente com as especificações constantes do memorial descritivo, edital e da proposta, para fins de aceitação e recebimento definitivos.

18.3 – Em até 90 (noventa) dias após a emissão do Termo de Entrega Provisória, fazer nova vistoria para emitir o Termo de Entrega Definitivo da Obra.

18.4 – Acompanhar e fiscalizar na obra o cumprimento das obrigações da Contratada, através de comissão especialmente designada.

18.5 – Fiscalizar a execução do contrato através do Fiscal do Contrato.

18.6 – Informar ao Secretário de Obras a ocorrência de fato irregular cometido pelo contratado, para as devidas providências juntos aos órgãos de controle do Município.

18.7 – Fazer solicitação de pagamento devidamente acompanhada da nota fiscal por medição.

## 19 – RECURSOS

19.1 – Será facultado à licitante, nos termos do art. 109 da Lei Federal 8.666/93 e alterações posteriores:

19.1.1 – Interposição de recurso, no prazo de 05 (cinco) dias úteis, contados da data da intimação do ato ou lavratura da ata, nos seguintes casos:

a) da habilitação ou inabilitação da licitante, dirigido ao Presidente da Comissão Permanente de Licitação;

b) da classificação ou desclassificação das propostas, dirigido ao Presidente da Comissão Permanente de Licitação;

c) anulação ou revogação desta tomada de preços, dirigido ao Chefe do Executivo Municipal;

d) aplicação das penalidades de advertência ou multa, dirigido ao Chefe do Executivo Municipal.

19.1.2 – Representação no prazo de 05 (cinco) dias úteis, da intimação da decisão relacionada com o objeto da licitação, quando, da decisão referente ao julgamento da questão, não couber recurso hierárquico.

19.2 – A autoridade que tiver praticado ato recorrido poderá reconsiderar sua decisão, no prazo de 05 (cinco) dias úteis, contados do recebimento do recurso, ou fazê-lo subir à autoridade superior, devidamente informado, para deferimento ou indeferimento dentro do prazo citado.

19.3 – A interposição de recurso será comunicada às demais licitantes que poderão impugná-lo no prazo de 05 (cinco) dias úteis, contados da intimação do ato.

19.4 – Os recursos deverão observar os seguintes requisitos:

a) ser datilografados/digitados e devidamente fundamentados;

b) ser assinados por representante legal da empresa;

c) ser protocolados junto à CPL do Município de Barbacena, na Rua Baronesa Maria Rosa, 378, Bairro Boa Morte, em Barbacena – MG, CEP – 36.201-002.

19.4.1 – Serão aceitos recursos via e-mail ou qualquer meio eletrônico, desde que os originais sejam protocolizados diretamente na Diretoria de Licitações até o prazo estabelecido nesta cláusula.

19.4.2 – Os recursos interpostos fora do prazo indicado não serão conhecidos.



# SEPLAN

SECRETARIA MUNICIPAL DE PLANEJAMENTO E GESTÃO

DIRETORIA DE LICITAÇÕES



14  
bac

## 20 – SANÇÕES

20.1 – A inexecução total ou parcial do contrato de obras e serviços de engenharia e contratos ou instrumentos equivalentes de fornecimento e aos contratos de prestação de serviços, assim como a execução irregular, ou com atraso injustificado, sujeitará o contratado, garantida a prévia defesa, a aplicação das seguintes sanções, conforme artigo 86 a 88 da Lei Federal 8666/93 e alterações posteriores.

I – advertência;

II – multa;

III – suspensão temporária de participação em licitação e impedimento de contratar com a Administração Municipal, por prazo não superior a dois anos;

IV – declaração de inidoneidade para licitar ou contratar com a Administração Pública, enquanto perdurarem os motivos da punição ou até que seja promovida a reabilitação.

20.1.1 – A pena de advertência deve ser aplicada a título de alerta para adoção das necessárias medidas corretivas, a fim de evitar a aplicação de sanções mais severas, sempre que o contratado descumprir qualquer obrigação contratualmente assumida e/ou qualquer instrumento equivalente, ou desatender as determinações da autoridade competente para acompanhar e fiscalizar a execução do contrato.

20.1.2 – A pena pecuniária de multa, própria para a punição de atrasos injustificados dos prazos estipulados no cronograma de execução, ou os prazos estipulados para a prestação dos serviços e fornecimentos, pode ser aplicada cumulativamente com as sanções restritivas de direitos, previstas nos incisos III e IV, nos casos de inexecução total e parcial do contrato e/ou instrumento equivalente.

20.1.3 – A pena de suspensão temporária do direito de licitar e impedimento de contratar com a Administração Municipal destina-se a punir a reincidência em faltas já apenadas com advertência, bem como as faltas graves que impliquem a rescisão unilateral do contrato.

20.1.4 – Na estipulação do prazo de suspensão dos direitos do contratado, que não poderá exceder a dois anos, deverão ser considerados o grau de comprometimento do interesse público e o prejuízo pecuniário decorrente das irregularidades constatadas, respeitados os princípios da razoabilidade e da proporcionalidade.

20.1.5 – A pena de suspensão dos direitos do contratado impede-o, durante o prazo fixado, de participar de licitações promovidas pelos órgãos da Administração Municipal, bem como de com eles celebrar contratos.

20.1.6 – A declaração de inidoneidade do contratado, sanção administrativa de máxima intensidade, destina-se a punir faltas gravíssimas de natureza dolosa, das quais decorram prejuízos ao interesse público de difícil reversão.

20.1.7 – A aplicação das sanções previstas nesta cláusula é de competência do Prefeito Municipal ou servidor por ele designado, facultada a defesa prévia do contratado no respectivo processo administrativo, no prazo de dez dias, contados da abertura de vistas.

20.1.8 – Decorridos o prazo da declaração de inidoneidade, o interessado poderá requerer a sua reabilitação, cujo deferimento está condicionado ao ressarcimento dos prejuízos resultantes da ação punida.

20.2 – A multa prevista nesta cláusula será:

I – de 10% (dez por cento) do valor global do contrato, no caso de inexecução total da obrigação;

II – de 10% (dez por cento) do valor correspondente à parte da obrigação contratual não cumprida, no caso de inexecução parcial da obrigação;

III – de 0,33% (trinta e três centésimos por cento) por dia, no caso de atraso no cumprimento dos prazos de início e conclusão das etapas previstas no cronograma e o descumprimento dos prazos





# SEPLAN

SECRETARIA MUNICIPAL DE PLANEJAMENTO E GESTÃO

DIRETORIA DE LICITAÇÕES



15  
bac

fixados para a entrega, parcelada ou total dos bens e materiais adquiridos na prestação do serviço ou fornecimento, até o máximo de 30 (trinta) dias, a partir dos quais será considerado descumprimento total ou parcial da obrigação, neste último caso, calculada sobre a parcela em atraso. O Município de Barbacena, após este prazo aplicará cumulativamente a multa de 10% (dez por cento) sobre o valor total do contrato e/ou instrumento equivalente, ou sobre o valor correspondente à parcela não executada;

IV – Na hipótese do previsto no item III anterior, se o descumprimento da obrigação comprometer o regular desenvolvimento das funções administrativas, a multa poderá ser cumulada com a pena de suspensão do direito de licitar e impedimento de contratar com os órgãos da Administração Municipal, por prazo não superior a 2 (dois) anos, observados os princípios da razoabilidade e da proporcionalidade.

V – No caso de contrato de prestação de serviços a serem executados de forma contínua, sujeitos ao acompanhamento e fiscalização, aplicam-se as disposições contidas no número 1 desta cláusula.

20.2.1 – O valor correspondente à multa, após o devido procedimento em que tenha sido assegurado o direito de defesa e de recurso do contratado, será descontado do primeiro pagamento devido pelo Município em decorrência da execução contratual e/ou instrumento equivalente.

20.2.2 – Na hipótese de descumprimento total da obrigação, após a celebração do contrato, caso tenha sido exigida garantia, o valor da multa será descontado da mesma.

20.2.3 – Na hipótese de descumprimento total da obrigação em face do não atendimento da convocação para a assinatura do contrato, bem como, o valor das penalidades pecuniárias previstas nesta cláusula, deverá ser recolhido à Fazenda Municipal, através de Guia de Recolhimento, no prazo de 30 (trinta) dias contados da intimação, conforme estipulado nos itens I, II e III da cláusula 20.2;

20.2.4 – O não recolhimento da multa no prazo estipulado implicará a sua inscrição na dívida ativa, para cobrança judicial.

20.3 – As multas não têm caráter compensatório, são independentes e cumulativas e não eximem a contratada da plena execução do contrato.

20.4 – Se a contratada ficar temporariamente impossibilitada, por motivo de força maior, de cumprir com suas obrigações e responsabilidades, poderá comunicar, por escrito e no prazo de 48 (quarenta e oito) horas, a existência daqueles motivos, devidamente comprovados, indicando a alteração dos prazos pretendidos.

20.5 – O comunicado de força maior será julgado à época do seu recebimento com relação à aceitação ou não dos motivos, podendo ou não a contratante averiguar em fase superior a veracidade do fato.

## 21 – CONDIÇÕES GERAIS E DISPOSIÇÕES FINAIS

21.1 – O preço proposto deverá ser líquido, não sendo consideradas quaisquer ofertas de vantagens não previstas neste Edital.

21.2 – A participação na licitação implica a aceitação integral deste Edital, ficando automaticamente prejudicada a proposta que contrarie expressamente suas normas.

21.3 – Estará ressalvado ao Município de Barbacena, por despacho motivado, devidamente fundamentado, revogar a presente licitação de acordo com a legislação em vigor.

21.4 – Fica assegurado ao Município de Barbacena o direito de anular esta licitação por motivo de ilegalidade, de ofício ou por provocação de terceiros, sem que caiba qualquer indenização aos licitantes.

21.5 – Os casos omissos neste Edital serão decididos pela Comissão de Licitação, de acordo com a Lei Federal nº 8.666/93 e alterações posteriores.

21.6 – Fica expressamente vedada à apresentação de propostas alternativas, ficando a licitante que assim proceder sumariamente desclassificada.



# SEPLAN

SECRETARIA MUNICIPAL DE PLANEJAMENTO E GESTÃO

DIRETORIA DE LICITAÇÕES



16  
bac

21.7 – A aplicação de sanções aos contratados deve ser objeto de registro como fator relevante para a determinação das penas futuras, especialmente com vistas ao agravamento da punição nos casos de reincidências que se tornem contumazes.

21.8 – Qualquer modificação no Edital exigirá divulgação pela mesma forma de que se deu o texto original, reabrindo-se o prazo inicialmente estabelecido, exceto quando, inquestionavelmente, a retificação não alterar a formulação das propostas.

21.9 – Para solução de quaisquer questões porventura decorrentes deste Edital, o foro competente é o da Comarca de Barbacena/MG, com exclusão de qualquer outro.

21.10 – A licitante contratada responde, com suporte nos princípios da culpa objetiva, por danos causados ao contratante ou a terceiros em razão da utilização dos materiais ou equipamentos objetos desta licitação.

21.11 – A Comissão de Licitação poderá releva erros formais em quaisquer documentos apresentados, desde que tais erros não alterem o conteúdo dos mesmos.

21.12 – O Município e poderão, ocorrendo rescisão ou distrato do contrato, convidar a segunda classificada e assim sucessivamente, para complementar o objeto, no prazo contratual original previsto, nas mesmas condições da primeira classificada, inclusive quanto ao preço, este devidamente corrigido na forma deste edital.

21.13 - Os avisos de licitação serão publicados no Diário Oficial do Município – E-DOB e no Diário Oficial do Estado de Minas Gerais e, os demais atos licitatórios deverão ser acompanhados através do diário eletrônico oficial do Município de Barbacena – [www.barbacena.mg.gov.br](http://www.barbacena.mg.gov.br)

21.14 – Quaisquer dúvidas oriundas do Processo Licitatório serão dirimidas em face da Lei Federal nº 8.666/93 e alterações posteriores. Mais informações poderão ser feitos junto à Diretoria de Licitações, na Rua Baronesa Maria Rosa, nº 378, Bairro Boa Morte – Barbacena – MG – CEP 36.201-002, pelo telefone (32) 3198-1006, no horário das 12 às 18 horas ou pelo e-mail [licitacao@barbacena.mg.gov.br](mailto:licitacao@barbacena.mg.gov.br).

Barbacena, 29 de dezembro de 2023

**Marcos Vinícius do Carmo**

Presidente da Comissão Permanente de Licitação



# SEPLAN

SECRETARIA MUNICIPAL DE PLANEJAMENTO E GESTÃO

DIRETORIA DE LICITAÇÕES



17  
bac

## ANEXO 01

### MODELO DA CARTA DE CREDENCIAMENTO

Através da presente, credenciamos o(a) Sr(a). \_\_\_\_\_, portador(a) da Cédula de Identidade nº \_\_\_\_\_ e do CPF nº \_\_\_\_\_, a participar da licitação promovida pela Comissão Permanente de Licitação do Município de Barbacena, na modalidade **TOMADA DE PREÇOS**, sob o nº 026/2023, na qualidade de representante legal, outorgando-lhe **plenos poderes** para pronunciar-se em nome da empresa \_\_\_\_\_, CNPJ \_\_\_\_\_, bem como formular propostas e praticar todo os demais atos inerentes ao certame.

\_\_\_\_\_, \_\_\_\_ de \_\_\_\_\_ de \_\_\_\_\_.

\_\_\_\_\_  
Assinatura do dirigente da empresa  
Nome do dirigente da empresa

**Observação:** Caso o contrato social ou estatuto determinem que mais de uma pessoa deva assinar o credenciamento, a falta de qualquer uma delas invalida o documento para os fins deste procedimento licitatório.



# SEPLAN

SECRETARIA MUNICIPAL DE PLANEJAMENTO E GESTÃO

DIRETORIA DE LICITAÇÕES



18  
bac

## ANEXO 02

### MODELO DE DECLARAÇÃO

(SOMENTE PARA MICRO E PEQUENA EMPRESA E MICROEMPREENDEDOR INDIVIDUAL)

(NOME EMPRESA) \_\_\_\_\_, CNPJ \_\_\_\_\_, com sede (endereço completo) \_\_\_\_\_, por intermédio de seu representante legal, para fins da **TOMADA DE PREÇOS Nº 026/2023**, DECLARA expressamente, sob as penalidade cabíveis, que:

A) Encontra-se enquadrada como empresa de Micro e Pequeno Porte ou Microempreendedor Individual, nos termos do art. 3º da Lei Complementar 123/2006 e art. 3º da Lei Municipal nº 4.239/2009;

B) Tem conhecimento dos Artigos 42 a 45 da Lei Complementar 123/2006, estando ciente da obrigatoriedade de declarar ocorrências posteriores impeditivas de tal habilitação e que não incide nos impedimentos do § 4º do art. 3º da Lei Complementar 123/2006.

\_\_\_\_\_, \_\_\_\_\_ de \_\_\_\_\_

\_\_\_\_\_  
(Nome- Identidade – CPF/CNPJ do declarante)

**Observação:** Esta declaração deverá ser entregue fora dos envelopes, por ocasião do credenciamento.



# SEPLAN

SECRETARIA MUNICIPAL DE PLANEJAMENTO E GESTÃO

DIRETORIA DE LICITAÇÕES



19  
bac

## ANEXO 03 ESPECIFICAÇÕES DO OBJETO

TOMADA DE PREÇOS Nº 026/2023 – PROCESSO Nº 249/2023

ITEM	QUANT.	UNI.	DESCRIÇÃO	PREÇO UNITÁRIO MÁXIMO
1	1	SV	64 - CONTRATAÇÃO DE EMPRESA ENGENHARIA - DRENAGEM E PAVIMENTAÇÃO - RUA ORLINDA DE MOURA CRUZ -- Contratação de Empresa de engenharia para execução das obras de Drenagem e Pavimentação em trecho não pavimentado da Rua Orlinda de Moura Cruz, situada no loteamento Vale das Rosas no Bairro Vista Alegre - Barbacena/MG, nos termos do Contrato de Repasse nº 900350/2020/MCIDADES/CAIXA, firmado entre o Município de Barbacena e a União Federal (CEF).	R\$ 855.145,56





# SEPLAN

SECRETARIA MUNICIPAL DE PLANEJAMENTO E GESTÃO

DIRETORIA DE LICITAÇÕES



20  
bac

## ANEXO 04

### DOCUMENTOS EXIGIDOS PARA EXPEDIÇÃO DO CRC E HABILITAÇÃO

#### HABILITAÇÃO JURÍDICA:

- 01 – Documento de identificação de todos os sócios ou administrador;
- 02 – Inscrição do Ato Constitutivo e alterações, no caso de sociedades civis, acompanhada de prova da diretoria em exercício;
- 03 – Cópia do CNPJ;
- 04 – Cópia do cartão de inscrição estadual e/ou municipal relativo ao domicílio sede do licitante;

#### REGULARIDADE FISCAL:

- 05 – Certidão de regularidade para com a Fazenda Estadual do domicílio sede do licitante;
- 06 – Certidão de regularidade para com a Fazenda Municipal do domicílio sede do licitante;
- 07 – Certidão de regularidade relativa a Tributos Federais e a Dívida Ativa da União;
- 08 – Certidão de regularidade de situação junto ao FGTS, emitida pela CEF;
- 09 – Certidão de regularidade de Débitos Trabalhista – CNDT;

#### QUALIFICAÇÃO ECONÔMICO-FINANCEIRA:

- 10 – Certidão Negativa de pedido de falência ou recuperação judicial, expedida pelo cartório distribuidor da sede da pessoa jurídica, ou execução patrimonial expedida no domicílio sede do licitante;
- 11 – Balanço patrimonial e demonstrações contábeis do último exercício social, já exigíveis e apresentados na forma da lei, que comprovem a boa situação financeira da empresa, vedada sua substituição por balancetes e balanços provisórios, devidamente autenticados pela Junta Comercial da unidade federativa sede da empresa.

#### QUALIFICAÇÃO TÉCNICA:

- 12 – Registro ou inscrição da empresa e do(s) responsável (is) técnico(s) no Conselho Regional de Engenharia e Agronomia – CREA/ Conselho de Arquitetura e Urbanismo CAU, na Região da sede da Empresa.
- 13 – Comprovação de Capacidade Técnica-Operacional da Empresa para desempenho de atividade pertinente e compatível com o objeto da Licitação (serviços com características semelhantes aos itens relevantes da obra, definidos no edital), através de um ou mais atestados fornecidos por pessoa(s) jurídica(s) de direito público ou privado, emitidos em nome da licitante. (Conforme ACÓRDÃO 1706/2007/TCU – PLENÁRIO)
- 14 – Comprovação de que a Licitante possui no seu quadro permanente, na data de apresentação da proposta, profissional de nível superior, ou outro devidamente reconhecido pela entidade competente.
  - 14.1 – O profissional mencionado no item 14 deverá ser detentor de atestado emitido por pessoa jurídica de direito público ou privado, acompanhado do respectivo Certificado de Acervo Técnico expedido pelo CREA/CAU da região onde a obra tenha sido executada, que comprove ter executado ou participado da execução de obras ou serviços de engenharia, com características semelhantes ao objetivo da presente Licitação, limitadas estas exclusivamente às parcelas de maior relevância e de valor significativo. (Conforme ACÓRDÃO 1706/2007/TCU – PLENÁRIO)
  - 14.2 – A comprovação de que o profissional de nível superior, referido no item 14, pertence ao quadro da Empresa deverá ser feita através de uma das seguintes formas:
    - a) Carteira de trabalho;
    - b) Certidão do CREA/CAU para os Responsáveis Técnicos da Empresa;
    - c) Contrato Social para proprietários ou sócios da empresa;
    - d) Contrato de Prestação de Serviços;
    - e) Contrato de Trabalho registrado na DRT.



# SEPLAN

SECRETARIA MUNICIPAL DE PLANEJAMENTO E GESTÃO

DIRETORIA DE LICITAÇÕES



21  
bac

14.3 – Para fins de definição das parcelas de maior relevância e valor significativo quando da análise dos certificados de acervo técnico e atestados de capacidade técnica, serão considerados os serviços relativos às etapas de drenagem (itens 2 e 7 do Cronograma Físico-financeiro) e pavimentação (itens 3 e 8 do Cronograma Físico-financeiro), uma vez que tais itens concentram a maior parte do valor previsto para a presente contratação.

15 – Relação mínima do pessoal técnico especializados considerada essenciais para o cumprimento do objeto, mediante a apresentação de relação explícita (não é nominal) e da declaração formal de sua disponibilidade, nos termos do art. 30 §6º da Lei 8666/93.

15.1 – Os profissionais indicados na equipe citada na proposta deverão, obrigatoriamente, compor a equipe que executará a obra, somente sendo admitida à substituição de algum membro da mesma, no curso de execução do contrato por profissional de comprovada experiência, equivalente ou superior e desde que previamente aprovada pela PMB.

15.2 – A Equipe Técnica deverá possuir no mínimo: 01 Arquiteto ou Engenheiro Civil, nível Pleno;

16 – Declaração de que na hipótese de vencedora da presente licitação, está obrigada a possuir em seu quadro permanente, na data da assinatura do contrato, a equipe técnica no mínimo composta dos profissionais relacionados nos itens 14 e 15.2, bem como, de que se obriga a mantê-los durante toda a vigência do contrato e que em caso de substituição deverá ser solicitada a anuência da Contratante.

### **DECLARAÇÕES DIVERSAS**

17 – Declaração conforme modelo do **Anexo 02** (*somente para micro e pequena empresa e microempreendedor individual*)

18 – Declarações conforme modelo do **Anexo 05**.

19 – Declarações conforme modelo do **Anexo 08**, ou **Termo de Visita Técnica**.

**OBSERVAÇÃO:** Serão aceitas certidões positivas com efeito de negativas.



# SEPLAN

SECRETARIA MUNICIPAL DE PLANEJAMENTO E GESTÃO

DIRETORIA DE LICITAÇÕES



22  
bac

## ANEXO 05 MODELO DE DECLARAÇÕES DIVERSAS

TOMADA DE PREÇOS Nº 026/2023

PROCESSO Nº 249/2023

A empresa \_\_\_\_\_, inscrita no CNPJ nº \_\_\_\_\_, por intermédio de seu representante legal, Sr. \_\_\_\_\_ portador da Carteira de Identidade nº \_\_\_\_\_ e do CPF nº \_\_\_\_\_, DECLARA sob as penas da lei:

- 1) **ATENDIMENTO AO ART. 27, INCISO V DA LEI 8.666/93**, acrescido pela Lei 9.854/99: que não emprega menor de dezoito anos em trabalho noturno, perigoso ou insalubre e não emprega menor de dezesseis anos;
- 2) **INEXISTÊNCIA DE FATO IMPEDITIVO PARA HABILITAÇÃO**: que até a presente data inexistem fato(s) impeditivo(s) para habilitação, estando ciente da obrigatoriedade de declarar ocorrências posteriores;
- 3) **CONHECIMENTO DO INSTRUMENTO CONVOCATÓRIO**: que recebeu todos os documentos e informações, conhece e acata as condições para cumprimento das obrigações objeto da Licitação;
- 4) **DECLARAMOS** ainda que a empresa não possui em seu quadro societário servidor público da ativa, ou empregado de empresa pública ou de sociedade mista, deste órgão celebrante.

Local e data

\_\_\_\_\_  
(Nome- Identidade – CPF/CNPJ do declarante)

**A presente declaração deverá ser assinada pelo licitante ou seu representante legal.**



# SEPLAN

SECRETARIA MUNICIPAL DE PLANEJAMENTO E GESTÃO

DIRETORIA DE LICITAÇÕES



23  
bac

**ANEXO 06**  
**MODELO DE PROPOSTA COMERCIAL**

TOMADA DE PREÇOS Nº 026/2023      PROCESSO Nº 249/2023

Objeto:

Identificação do licitante:

Razão social, CNPJ, endereço completo, e-mail, telefone:

Validade da proposta: 60 (sessenta) dias

Item	Quant.	Unid.	ESPECIFICAÇÃO	Valor estimado
			<i>[Descrição conforme constante do Anexo 3]</i>	

**Obs.** Declaramos que aceitamos e estamos de acordo com todas as condições, especificações, valores, quantidades, etc. estabelecidas neste edital.

\_\_\_\_\_  
**Local e data**

\_\_\_\_\_  
Carimbo da empresa/Assinatura do responsável



# SEPLAN

SECRETARIA MUNICIPAL DE PLANEJAMENTO E GESTÃO

DIRETORIA DE LICITAÇÕES



24  
bac

## ANEXO 07 PROJETO BÁSICO

SECRETARIA MUNICIPAL DE PLANEJAMENTO E GESTÃO (SEPLAN)			
OS CAMPOS ABAIXO SÃO DE PREENCHIMENTO OBRIGATÓRIO DO SOLICITANTE			
Secretaria Solicitante	Secretaria Municipal de Obras Públicas - SEMOP		
Responsável pelo Preenchimento do Documento	Paula Cristina Nascimento de Almeida		
Tipo do documento	TR – Termo de Referência	X	PB – Projeto Básico

Sra. Secretária Municipal de Planejamento e Gestão

Encaminho a solicitação de contratação detalhada a seguir, cadastrada no sistema com o nº

### 1- OBJETO

1.1 – Contratação de Empresa de engenharia para execução das obras de Drenagem e Pavimentação em trecho não pavimentado da Rua Orlanda de Moura Cruz, situada no loteamento Vale das Rosas no Bairro Vista Alegre - Barbacena/MG, nos termos do Contrato de Repasse nº 900350/2020/MCIDADES/CAIXA, firmado entre o Município de Barbacena e a União Federal (CEF).

### 2- JUSTIFICATIVA DA CONTRATAÇÃO

A falta de drenagem e pavimentação adequadas gera transtornos em grande escala não apenas para a população da referida via, mas para todos que circulam na região da área de intervenção, ou seja, moradores do Bairro Vista Alegre e bairros adjacentes, dificultando os serviços essenciais dentre muitas outras situações emergenciais, que são deveres da administração.

As melhorias propostas permitirão melhoria significativa nos deslocamentos e maior conforto aos munícipes. Ocorrendo a pavimentação, automaticamente muito além de viabilizar o direito fundamental de ir e vir da população e qualidade de vida movimentada conjuntamente a economia, resulta a valorização patrimonial e concebe inúmeras novas oportunidades de desenvolvimento.

Diante do exposto, a Prefeitura Municipal de Barbacena considera importante oferecer esta infraestrutura de pavimentação das vias, utilizando soluções que permitam o deslocamento com fluidez pelo sistema de transporte urbano e a acessibilidade às suas residências.

Considerando a celebração do **Contrato de Repasse nº 900350/2020/MCIDADES/CAIXA**, foi elaborado o projeto das referidas ruas e considerando análise e deferimento do Órgão Federal, compõem o anexo desse Projeto Básico. Por este motivo não há possibilidade de alteração no projeto inicialmente aprovado.

Desta forma o objetivo desta contratação visa, através dos recursos provenientes do Convênio, acrescido de recurso próprio do Município (divididos conforme quantitativos demonstrados no projeto e na planilha orçamentária), executar a infraestrutura na Rua Orlanda de Moura Cruz, Bairro Vista Alegre, Barbacena/MG, contemplando as seguintes atividades:

a) Serviços preliminares – Regularização da via e retificação do córrego;





# SEPLAN

SECRETARIA MUNICIPAL DE PLANEJAMENTO E GESTÃO

DIRETORIA DE LICITAÇÕES



25  
bac

- b) Drenagem profunda – Execução de rede de drenagem com tubo de concreto de 400mm e 2000mm, bocas de lobo, PV, trincheira, cabeças de travamento (alas) e dreno subsuperficial;
- c) Preparo e execução de base da via;
- d) Calçada e meio-fio;
- e) Pavimentação em piso intertravado sextavado e vigas de contenção para travamento;
- f) Drenagem superficial – Execução de sarjeta;
- g) Sinalização – Placas de regulamentação.

### 3- REQUISITOS

3.1 – Responsabilização integral pela qualidade dos serviços prestados, bem como a participação no certame implicará na aceitação de todas as condições estabelecidas no instrumento convocatório.

#### 3.2 – REQUISITOS TÉCNICOS PARA PARTICIPAÇÃO:

3.2.1 – Registro ou inscrição da empresa e do(s) responsável (is) técnico(s) no Conselho Regional de Engenharia e Agronomia – CREA/ Conselho de Arquitetura e Urbanismo CAU, na Região da sede da Empresa;

3.2.2 – A Contratada deverá registrar a obra/serviço no CREA/CAU para obtenção da ART/RRT.

3.2.3 – Comprovação de Capacitação Operacional da Empresa para desempenho de atividade pertinente e compatível com o objeto da Licitação (serviços com características semelhantes aos itens relevantes da obra, definidos no edital), através de 01 (um) ou mais atestados fornecidos por pessoa(s) jurídica(s) de direito público ou privado.

3.2.4 – Comprovação de que a Licitante possui no seu quadro permanente, na data de apresentação da proposta, profissional (ais) de nível superior, ou outro devidamente reconhecido pela entidade competente, detentor (es) de atestado(s) emitido(s) por pessoa(s) jurídica(s) de direito público ou privado, acompanhado do(s) respectivo(s) Certificado(s) de Acervo Técnico expedido(s) pelo(s) CREA(s) da(s) região (ões) onde a(s) obra(s) tenha(m) sido executada(s), que comprove(m) ter executado ou participado da execução de obras ou serviços de engenharia, com características semelhantes ao objetivo da presente Licitação, limitadas estas exclusivamente às parcelas de maior relevância e de valor significativo.

3.2.5 – A comprovação de que o(s) profissional (ais) de nível superior referido(s) no item acima pertence(m) ao quadro da Empresa deverá ser feita através de uma das seguintes formas:

- a) Carteira de trabalho;
- b) Certidão do CREA/CAU para os Responsáveis Técnicos da Empresa;
- c) Contrato Social para proprietários ou sócios da empresa;
- d) Contrato de Prestação de Serviços;
- e) Contrato de Trabalho registrado na DRT.

3.2.6 – Relação mínima do pessoal técnico especializado considerado essencial para o cumprimento do objeto, mediante a apresentação de relação explícita (não é nominal) e da declaração formal de sua disponibilidade, nos termos do art. 30 §6º da Lei 8666/93.

3.2.7 – Os profissionais indicados na equipe citada na proposta deverão, obrigatoriamente, compor a equipe que executará a obra, somente sendo admitida à substituição de algum membro da mesma, no curso de execução do contrato por profissional de comprovada experiência, equivalente ou superior e desde que, previamente, aprovada pela PMB.



3.2.8 – A Equipe Técnica deverá possuir no mínimo: 01 (um) Arquiteto ou Engenheiro Civil, nível Pleno.

3.2.9 – Declaração de que na hipótese de vencedora da presente licitação, está obrigada a possuir em seu quadro permanente, na data da assinatura do contrato, a equipe técnica no mínimo composta dos profissionais relacionados nos itens 3.2.4 e 3.2.8, bem como, de que se obriga a mantê-los durante toda a vigência do contrato e que em caso de substituição deverá ser solicitada a anuência da PMB e da SEMOP.

### 3.3 – VISITA TÉCNICA:

3.3.1 – É facultada a visitação técnica pelo licitante ao local de realização das obras, ocasião que lhe será fornecido o termo de Visitação Técnica (vistoria).

3.3.2 – Em havendo o interesse pelo licitante na realização da visita técnica este deverá nomear funcionário, por meio de documento, com autorização para tal finalidade.

3.3.3 – A visitação se destina ao conhecimento pelo licitante do local da obra, sua área, instalações e condições gerais do local, bem como para os demais esclarecimentos técnicos necessários por parte do Município.

3.3.4 – Ao final da visitação será entregue ao licitante o Termo de Visitação Técnica (vistoria) no qual se estabelece plena ciência das condições locais para execução do objeto nos termos consignados no Edital e documentos técnicos associados, documento este que deverá obrigatoriamente ser juntado aos demais documentos necessários à participação no certame.

3.3.5 – A visitação deverá ser previamente agendada junto à Secretaria Municipal de Obras Públicas – SEMOP, situada à Rua Silva Jardim, nº 340, Bairro: Boa Morte, telefone (32)3198-0932, nos dias úteis, de 09 h às 17 h, devendo ocorrer até dois dias antes à realização do certame (avaliação das propostas). Caso necessário poderá ser solicitado engenheiro junto a SEMOP para fins de acompanhamento e auxílio.

3.3.6 – Caso opte por não efetuar a visitação técnica o licitante deverá apresentar o documento a seguir:

a) Declaração de que conhece as condições locais para execução do objeto nos termos consignados no Edital e documentos técnicos associados (conforme Acórdão do TCU 1955/2014 - Plenário) ou;

b) Declaração de que Dispensa o conhecimento das condições locais e aceita os termos consignados no Edital e documentos técnicos associados, sendo responsabilidade do contratado a ocorrência de eventuais prejuízos em virtude de sua omissão na verificação dos locais de realização das obras (conforme Acórdão do TCU 7519/2013 - Segunda Câmara). Modelo de Declaração do item 3.3.6 pode ser encontrado no Anexo I deste Projeto Básico.

#### 4- CRITÉRIOS DE ACEITABILIDADE DO OBJETO\*

A obra será recebida:

4.1 – Provisoriamente:

4.1.1 – A partir da entrega, que deverá ser comunicada pela Contratada, para efeito de verificação da conformidade com as especificações constantes do projeto executivo, memorial descritivo, edital e da proposta.

4.1.2 – Após verificação da conformidade com as especificações constantes do projeto e demais documentações inicialmente aprovadas pela Caixa Econômica Federal, efetuado por responsável técnico da CEF.



# SEPLAN

SECRETARIA MUNICIPAL DE PLANEJAMENTO E GESTÃO

DIRETORIA DE LICITAÇÕES



27  
bac

- 4.2 – Definitivamente após a verificação da conformidade com as especificações constantes do projeto executivo, memorial descritivo, edital e da proposta, e sua conseqüente aceitação, que se dará até 90 (noventa) dias do recebimento provisório. (Efetuado por Comissão Fiscalizadora e respectivo Gestor Contratual).
- 4.3 – Em caso de inconformidade e/ou desacordo com as especificações técnicas exigidas, no todo ou em parte, a entrega da obra poderá ser rejeitada.
- 4.3.1 – Sendo rejeitada, a Contratada terá o prazo de 15 (quinze) dias para refazer o serviço.
- 4.3.1.1 – Se houver necessidade de prazo superior aos 15 (quinze) dias, a Contratada deverá apresentar um cronograma para execução dos serviços, que após validação por parte da comissão fiscalizadora a obra deverá ser recebida provisória e definitivamente novamente, conforme definições previstas nas cláusulas 4.1 a 4.2.
- 4.4 – O objeto da licitação tem a natureza de obra/serviço não comum de engenharia.
- 4.5 – Os quantitativos e respectivos códigos dos itens são os discriminados no anexo do Projeto Básico.

## 5 - CONDIÇÕES DE EXECUÇÃO\*

- 5.1 – As condições de execução a serem atendidas são as constantes do edital, projeto, memorial descritivo, planilha orçamentária e cronograma físico financeiro elaborados pela Contratante.
- 5.1.1 – Caberá a Prefeitura Municipal, através da Secretaria Municipal de Obras Públicas – SEMOP disponibilizar para compor o edital: Projeto, memorial descritivo, planilha orçamentária e cronograma físico financeiro.
- 5.2 – A contratação será feita sob o regime de empreitada global, correndo por conta da contratada todos os itens relacionados à execução da obra, incluindo o fornecimento de todo o material, equipamentos, ferramentas, mão-de-obra e demais insumos necessários, além das obrigações sociais.
- 5.3 – Todos os serviços a serem executados deverão obedecer às especificações técnicas, projeto e todas as normas vigentes.
- 5.4 – A apresentação da proposta de preços na licitação será considerada como evidência de que a CONTRATADA examinou completamente os projetos, as especificações, os relatórios e demais documentos, que os comparou entre si, e que obteve as informações necessárias e satisfatórias sobre qualquer ponto duvidoso, antes de preparar a sua proposta de preços, e que os documentos da licitação lhe permitiram preparar uma proposta de preços completa e satisfatória.
- 5.5 – Fica entendido que os projetos, as peças gráficas, as especificações, os relatórios e os documentos são complementares entre si, de modo que qualquer detalhe que se mencione em um e se omita em outro será considerado especificado e válido.
- 5.6 – A obra será conduzida por pessoal pertencente à Contratada.
- 5.7 – A supervisão dos trabalhos, tanto da Contratada como da Comissão de Fiscalização, deverá estar sempre a cargo de um engenheiro ou arquiteto, devidamente habilitado e registrado no CREA/CAU.
- 5.8 – A Contratada obriga-se a dar início às obras (mobilização) em até 10 (dez) dias úteis da data fixada na Ordem de Início dos Serviços, emitidos pela Contratante, sob pena de incidir em multa prevista no Termo de Contrato.



# SEPLAN

SECRETARIA MUNICIPAL DE PLANEJAMENTO E GESTÃO

DIRETORIA DE LICITAÇÕES



28  
bac

5.8.1 – Ocorrendo caso fortuito poderá o prazo ser estendido por novo e igual período, desde que acompanhado da devida justificativa, que deverá ser avaliada pela comissão fiscalizadora, quanto à possibilidade.

5.9 – A Contratada obriga-se a emitir a ART/RRT de execução dos serviços referente à obra em até 05 (cinco) dias úteis da data fixada na Ordem de Início dos Serviços, e somente poderá dar início às obras após a entrega deste documento à Comissão de fiscalização da obra.

5.10 – Eventuais modificações nos elementos originais só poderão ser efetuadas mediante autorização formal e escrita da Contratante, e devidamente, aprovadas pela fiscalização quanto a sua exequibilidade técnico financeira e às normas da Associação Brasileira de Normas Técnicas (ABNT).

5.11 – A execução de qualquer modificação somente poderá ser posta em prática após aprovação da Fiscalização responsável pela obra, que depois de comunicada pela Contratada, terá até 05 (cinco) dias úteis para se manifestar.

5.11.1 – As alterações contratuais só serão efetivadas mediante elaboração e assinatura de Termo Aditivo, caso a Comissão Fiscalizadora considere necessário.

5.11.2 – A Contratada, sem prejuízo das suas responsabilidades, deverá comunicar imediatamente à Fiscalização do Contratante, por escrito, qualquer anormalidade verificada na execução das obras e serviços, como também, comunicar qualquer fato que resultar em risco de segurança e estabilidade, ou comprometer a qualidade da obra.

5.12 – Ocorrendo o previsto no item anterior, com o objetivo de não causar danos a nenhuma das partes, a Fiscalização do Contratante poderá autorizar modificações de caráter urgente, justificando a sua autorização.

5.13 – A Contratada colocará na direção geral das obras e serviços, na parte que lhe compete, profissional devidamente habilitado, que será seu responsável, na forma da legislação vigente.

5.14 – Os encarregados da obra serão pessoas de experiência, idoneidade técnica e moral e nela deverão permanecer durante as horas de trabalho, além de estarem habilitados a prestar esclarecimentos a ela pertinentes, sempre que solicitados por representantes da Contratante.

5.15 – A Contratada manterá no local das obras e serviços, a mão de obra e os técnicos necessários à perfeita execução dos mesmos, por cujos encargos responderão, unilateralmente, em toda a sua plenitude.

5.16 – A Contratada responderá por condições de higiene e saúde de seu pessoal, quanto a alojamentos provisórios, bem como por refeições, quando por ela fornecidas, conforme Portaria nº 3.214/78, do Ministério do Trabalho e suas modificações.

5.17 – A Contratada fornecerá e utilizará equipamentos adequados à obra, de acordo com o objetivo da mesma.

5.17.1 – O transporte, a guarda e manutenção dos mesmos são de exclusiva responsabilidade e ônus da Contratada.

5.18 – Os equipamentos, os materiais estocados e/ou utilizados no canteiro serão considerados como garantia suplementar do cumprimento das obrigações contratuais, cabendo, à Fiscalização, determinar a remoção de materiais ou equipamentos inservíveis ou que estejam em desacordo com as exigências contratuais.



# SEPLAN

SECRETARIA MUNICIPAL DE PLANEJAMENTO E GESTÃO

DIRETORIA DE LICITAÇÕES



29

bac

5.19 – A execução e operação, das obras provisórias e definitivas, transportes de materiais e/ou equipamentos, deverão ser realizadas de modo a não interferir, desnecessariamente ou indevidamente, no acesso e/ou uso das vias e bens públicos ou particulares.

5.20 – Cabe à Contratada, desde o início até o recebimento definitivo da obra, a ela homologada, a manutenção e segurança de todas as obras localizadas no canteiro, sob sua responsabilidade, inclusive as executadas por terceiros, desde que concluídas ou paralisadas, correndo assim, à sua conta, as mesmas, ressaltando-se os danos comprovadamente causados pelos ocupantes.

5.21 – Correrão por conta da Contratada todas as despesas relativas à proteção, sinalização, tapumes e vigilância das obras provisórias ou definitivas, até a ocupação e recebimento definitivo das mesmas, pelo Contratante.

5.22 – Após a conclusão das obras e serviços a Contratada deverá remover todo equipamento utilizado, o material excedente, os entulhos e as obras provisórias, o escritório de obras, entregando, os serviços, o local e as áreas contíguas livres e em condições de limpeza e de uso imediato.

5.23 – A Fiscalização poderá exigir, a qualquer momento, de pleno direito, que sejam adotadas pela Contratada providências suplementares necessárias à segurança dos serviços e ao bom andamento da obra.

5.23.1 – Sem prejuízo da plena responsabilidade da Contratada perante o Contratante ou a terceiros, todos os trabalhos contratados estarão sujeitos a mais ampla e irrestrita fiscalização do Contratante, a qualquer hora, por seus representantes devidamente credenciados.

5.24 – A Fiscalização terá plena autoridade para suspender os serviços da obra, total ou parcialmente, sempre que julgar conveniente, por motivos técnicos, disciplinares ou de segurança.

5.25 – A Fiscalização, constatando inoperância, desleixo, incapacidade, falta de exatidão ou ato desabonador, poderá determinar o afastamento do preposto ou de qualquer empregado da CONTRATADA, bem como, de subempreiteiras e/ou subcontratadas.

5.26 – No prazo de observação das obras, a Contratada deverá executar, sob sua inteira responsabilidade, os trabalhos de reparos, consertos, reconstrução, retificação e restauração de defeitos ou falhas verificadas pela Fiscalização, após a emissão do Termo de Recebimento Provisório, até a emissão do Termo de Recebimento Definitivo.

5.27 – Fiscalização: A fiscalização da obra será realizada pela Comissão Fiscalizadora, ao menos 02 (duas) vezes ao mês, para acompanhamento da obra e aferição do diário de obras preenchido pela Contratada;

5.28 – As visitas serão periódicas visando sanar dúvidas quanto à execução e avaliar a qualidade do serviço e material utilizado.

5.29 – Medições: As medições deverão ocorrer na finalização completa de cada meta com um conjunto de serviços, conforme cronograma pré-estabelecido entre Contratada e Comissão Fiscalizadora.

5.30 – Em caso de atraso no cronograma de execução pré-estabelecido, e por tratar-se de obra vinculado a repasse de Recurso Federal, caberá a Contratada arcar com os custos da reprogramação e alteração da vigência contratual junto a CEF.

5.31 - Nestes casos será emitida *Guia de Pagamento de Tarifa de Reprogramação/Prorrogação de vigência* endereçada à Contratada.





# SEPLAN

SECRETARIA MUNICIPAL DE PLANEJAMENTO E GESTÃO

DIRETORIA DE LICITAÇÕES



30  
bac

5.31.1 – Casos de Força Maior: serão considerados casos de FORÇA MAIOR, as intempéries da natureza e atraso ou impossibilidade de Fornecimento de Materiais desde que devidamente justificados e fundamentados.

## 6- OBRIGAÇÕES DO CONTRATADO

6.1 – Cumprir, dentro dos prazos estabelecidos, as obrigações assumidas, bem como manter em dia as obrigações sociais e salários dos empregados.

6.2 – Reparar, corrigir, remover, reconstruir ou substituir, às suas expensas, no total ou em parte, o objeto do contrato em que se verifiquem vícios, defeitos ou incorreções resultantes da execução ou de materiais empregados, independente das penalidades aplicáveis ou cabíveis.

6.3 – Permitir e facilitar a Fiscalização da Contratante a inspeção dos serviços, em qualquer dia e horário, devendo prestar todos os esclarecimentos solicitados.

6.4 – Comunicar à Fiscalização da Contratante a ocorrência de qualquer fato ou condição que possa atrasar ou impedir a conclusão dos serviços, no todo ou em parte, de acordo com o cronograma, indicando as medidas para corrigir a situação.

6.5 – Executar, conforme a melhor técnica, os serviços contratados, obedecendo rigorosamente às normas da ABNT, bem como as instruções, especificações e detalhes fornecidos ou ditados pelo município, quando assim se fizer necessário.

6.6 – Respeitar e fazer respeitar, sob as penas legais, a legislação e posturas municipais sobre execução de serviços em locais públicos.

6.7 – Possuir em sua Equipe Técnica no mínimo: 01 (um) Arquiteto ou Engenheiro Civil, nível Pleno, para ser o Responsável da Execução da obra, acompanhando a execução da mesma, desde a visita técnica, até a finalização da obra.

6.8 – Manter encarregado, no local do serviço, para representá-la na execução do contrato.

6.9 – Responder por danos causados diretamente à Contratante ou a terceiros, decorrentes de sua culpa ou dolo na execução do contrato, não excluindo ou reduzindo essa responsabilidade à fiscalização ou o acompanhamento pela Administração.

6.10 – Responsabilizar-se pelos encargos trabalhistas, previdenciários, fiscais e comerciais resultantes da execução do contrato.

6.11 – Cumprir e fazer cumprir as normas regulamentares de segurança, Medicina e Higiene do Trabalho.

6.12 – Emitir ART/RRT de execução dos serviços referente à obra em até 05 (cinco) dias úteis da data fixada na Ordem de Início dos Serviços, e somente dar início às obras impreterivelmente após a entrega deste documento à Comissão de fiscalização da obra.

6.13 – Seguir rigorosamente as peças técnicas anexas a este documento, bem como executar a obra conforme cronograma definido e aprovado pela Comissão de Fiscalização e CEF.

6.14 – Uma vez que a contratação será realizada através do Contrato de Repasse nº 900350/2020/MCIDADES/CAIXA, firmado entre o Município de Barbacena e a União Federal (CEF) a contratada deverá realizar cadastro da empresa no **Sistema Transferegov.br - Governo Federal** e realizar devidamente os lançamentos dos dados de cada medição realizada.

6.14.1 – As medições devem necessariamente ser realizadas mensalmente, conforme eventos pré-determinados do cronograma de execução.

6.14.2 – Quaisquer multas advindas de atrasos no lançamento serão repassadas à Contratada.

6.15 – Para obtenção de isenções fiscais Municipais fazer o lançamento da Nota fiscal no sistema RECON da Prefeitura.

([https://drive.google.com/file/d/1\\_BVlwoi2sT4W6jqr5LMvqNhCP9n\\_6Hg9/view](https://drive.google.com/file/d/1_BVlwoi2sT4W6jqr5LMvqNhCP9n_6Hg9/view))



6.16 – Após a autorização pela CEF e Comissão Fiscalizadora para emissão da Nota Fiscal, considerar o Decreto Municipal nº 9.355 que orienta para fins de incidência de imposto de renda na fonte (IRRF). [https://barbacena.mg.gov.br/arquivos/atos\\_03-05-2023\\_diariooficial.pdf](https://barbacena.mg.gov.br/arquivos/atos_03-05-2023_diariooficial.pdf)

6.17 – Caso a empresa não seja registrada neste Município a Nota Fiscal deve ser acompanhada da RANFs.

6.17.1 – Qualquer dúvida em relação aos trâmites contábeis é de inteira responsabilidade da empresa, fazer o contato com o setor da Secretaria de Fazenda (SEFAZ) através do contato: (32) 3198-1057.

## 7- OBRIGAÇÕES DO CONTRATANTE

7.1 – Receber provisoriamente a obra partir do comunicado de finalização da obra feito pela Contratada e emitir Termo de Entrega Provisório ou notificação para reparo caso necessário, em até 15 (quinze) dias do comunicado.

7.2 – Verificar minuciosamente a conformidade da obra recebida provisoriamente com as especificações constantes do memorial descritivo, edital e da proposta, para fins de aceitação e recebimento definitivos.

7.3 – Em até 90 (noventa) dias após a emissão do Termo de Entrega Provisória, fazer nova vistoria para emitir o Termo de Entrega Definitivo da Obra.

7.4 – Acompanhar e fiscalizar na obra o cumprimento das obrigações da Contratada, através de comissão especialmente designada.

7.5 – Fiscalizar a execução do contrato através do Gestor do Contrato.

7.6 – Informar ao Secretário de Obras a ocorrência de fato irregular cometido pela Contratada, para as devidas providências juntos aos órgãos de controle do Município.

7.7 – Fazer solicitação de pagamento devidamente acompanhada da nota fiscal por medição.

## 8- GESTÃO E FISCALIZAÇÃO DO CONTRATO

Observado o disposto no artigo 67 da Lei nº 8.666/93, a gestão ou a fiscalização do contrato serão realizadas, conforme abaixo:

### GESTÃO:

Secretaria: SEMOP

Gestor de Contrato: Paula Cristina Nascimento de Almeida

### Função:

Assessora Executiva - SEMOP

### FISCALIZAÇÃO:

Portaria nº:

A publicar

Membros:

Comissão fiscalizadora a ser designada

## 9- VIGÊNCIA CONTRATUAL\*

O contrato vigorará pelo prazo de 12 (doze) meses, a contar da data da sua assinatura, com eficácia legal a partir da publicação de seu extrato, podendo ser prorrogado nos termos da Lei



# SEPLAN

SECRETARIA MUNICIPAL DE PLANEJAMENTO E GESTÃO

DIRETORIA DE LICITAÇÕES



32  
bac

nº 8666/93, através de termo aditivo, também podendo sofrer acréscimos ou supressões que se fizerem necessários, nos termos do artigo 65, seus incisos e parágrafos.

## 10- PLANILHAS ORÇAMENTÁRIAS

Anexas.

## 11- DOTAÇÃO ORÇAMENTÁRIA E DESPESA

**15.451.0027.1.027 – CONSTRUÇÃO E AMPLIAÇÃO, RECUPERAÇÃO E MELHORIA DE VIAS PÚBLICAS**

**4.4.90.51.00.00.00.00 – Obras e Instalações (352) Fonte 1.500.000.0000**

**4.4.90.51.00.00.00.00 – Obras e Instalações (352) Fonte 1.700.000.0000**

Barbacena, 05 de dezembro de 2023.

Atenciosamente,

### Assinaturas (nome por extenso matricula e assinatura)

Data: \_\_\_/\_\_\_/\_\_\_

\_\_\_\_\_  
Marcos Vinícius de Souza  
Responsável pelo pedido

Data: \_\_\_/\_\_\_/\_\_\_

\_\_\_\_\_  
Paula Cristina Nascimento de Almeida  
Gestor de Contrato (Ciente)

Data: \_\_\_/\_\_\_/\_\_\_

\_\_\_\_\_  
Marcos Vinícius de Souza  
Secretário Solicitante SEMOP



# SEPLAN

SECRETARIA MUNICIPAL DE PLANEJAMENTO E GESTÃO

DIRETORIA DE LICITAÇÕES



33  
bac

## MODELO DE DECLARAÇÃO DE CONCORDANCIA COM AS CONDIÇÕES LOCAIS PARA EXECUÇÃO DO OBJETO

(NOME DA EMPRESA) \_\_\_\_\_, CNPJ nº \_\_\_\_\_, com sede (ENDEREÇO COMPLETO) \_\_\_\_\_, por intermédio de seu representante legal, para fins da (MODALIDADE LICITATÒRIA )XXXXXXXXXXXXXXXXX nº XXX/2021, DECLARA expressamente que :

Conhece as condições locais para execução do objeto nos termos consignados no Edital e documentos técnicos, aceitando todas as condições e especificações propostas.

Dispensa o conhecimento das condições locais para execução do objeto nos termos consignados no Edital e documentos técnicos associados, aceitando todas as condições e especificações propostas.

\_\_\_\_\_, \_\_\_\_\_ de \_\_\_\_\_ de 2023.  
(CIDADE) (DIA) (MES)

\_\_\_\_\_  
Assinatura e identificação do dirigente da empresa

\_\_\_\_\_  
(Nome - Identidade – CPF/CNPJ do declarante  
Assinatura)



# SEPLAN

SECRETARIA MUNICIPAL DE PLANEJAMENTO E GESTÃO

DIRETORIA DE LICITAÇÕES



34  
bac

## ANEXO 08

### MODELO DE DECLARAÇÃO DE CONCORDÂNCIA COM AS CONDIÇÕES LOCAIS PARA EXECUÇÃO DO OBJETO

(NOME DA EMPRESA) \_\_\_\_\_, CNPJ nº \_\_\_\_\_, com sede (ENDEREÇO COMPLETO), por intermédio de seu representante legal, para fins da Tomada de Preços nº 026/2023, DECLARA expressamente que:

(  ) Conhece as condições locais para execução do objeto nos termos consignados no Edital e documentos técnicos, aceitando todas as condições e especificações propostas.

**OU**

(  ) Dispensa o conhecimento das condições locais para execução do objeto nos termos consignados no Edital e documentos técnicos associados, aceitando todas as condições e especificações propostas.

\_\_\_\_\_, \_\_\_\_\_ de \_\_\_\_\_ de 2023  
(CIDADE) (DIA) (MÊS)

\_\_\_\_\_  
Assinatura e identificação do dirigente da empresa

**OBS.: Deverá ser assinalada apenas uma das opções acima.**





# SEPLAN

SECRETARIA MUNICIPAL DE PLANEJAMENTO E GESTÃO

DIRETORIA DE LICITAÇÕES



35  
bac

## ANEXO 09

### MINUTA DO CONTRATO

#### MINUTA DE CONTRATO DE EMPREITADA POR PREÇO GLOBAL Nº 168/2023

**CONTRATANTE:** **MUNICÍPIO DE BARBACENA**, inscrito no CNPJ nº 17.095.043/0001-09, com sede na Rua Silva Jardim, nº 340, Bairro Boa Morte, MG, 36.200-000, Barbacena/MG, neste ato representado por seu Prefeito Municipal, **Carlos Augusto Soares do Nascimento**, brasileiro, casado, servidor público, CPF nº 104.655.416-66, Carteira de Identidade nº MG 17.297.424, residente e domiciliado em Barbacena/MG, através da **Secretaria Municipal de Obras Públicas – SEMOP**, neste ato representado por seu Secretário Marcos Vinícius de Souza, brasileiro, solteiro, administrador, inscrito no CPF sob o nº 059.568.936-13, portador do RG nº M-13.339.231 – SSP-MG, residente e domiciliado em Barbacena/MG.

#### CONTRATADA:

#### CLÁUSULA PRIMEIRA - DO OBJETO

- 1.1. Constitui objeto do presente instrumento a **contratação de empresa especializada para obras de drenagem e pavimentação na rua Orlanda de Moura Cruz, Vale das Rosas, Bairro Vista alegre em Barbacena – MG, sob o regime de empreitada por preço global, incluindo o fornecimento de todo o material, equipamentos, ferramentas, mão de obra e demais insumos necessários**, conforme projeto básico e demais anexos parte integrante do edital deste instrumento – **Processo Licitatório nº 249/2023, Tomada de Preços nº 026/2023**.
- 1.2. A presente contratação será feita por **tomada de preços do tipo menor preço global**.

#### CLÁUSULA SEGUNDA - DOS DOCUMENTOS APLICÁVEIS E ANEXOS

- 2.1 Para efeitos obrigacionais tanto o Edital/anexos quanto a Proposta nele adjudicada, todos os respectivos anexos, integram o presente contrato, valendo seus termos e condições em tudo que não conflitarem, sendo certo que as partes conhecem e aceitam na íntegra, tal como se aqui estivessem transcritos.
- 2.2 O presente contrato se instruiu mediante a apresentação dos seguintes documentos: Projeto básico - fls. 02/06; Despacho de revisão de projeto básico nº 250/2023 – fls. 07; Plantas e projetos – fls 35/37; Memorial descritivo – fls. 08/25; BDI – fls. 33 – Planilha orçamentária – fls. 26/32; Cronograma – fls. 34; ART – fls. 38; Contrato de repasse nº 9000350/2020/MDR/CAIXA – fls. 39/51; Solicitação de Compra nº 395/2023 - fls. 52; Declaração De Recursos Orçamentários nº 1562/2023 - fls.57; Ofício nº 345/2023 – SEPLAN, solicitando autorização para abertura de processo licitatório, e o autorizo do Exmo. Sr. Prefeito datado de 19/12/2023 – fls. 58; Portarias – fls. 59; Edital Licitatório e anexos - fls. 60/77.

#### CLÁUSULA TERCEIRA – CONDIÇÕES GERAIS DE EXECUÇÃO

- 3.1. A supervisão dos trabalhos, tanto da fiscalização com da **CONTRATADA**, deverá estar sempre a cargo de um engenheiro ou arquiteto, devidamente habilitado e registrado no CREA/CAU.



# SEPLAN

SECRETARIA MUNICIPAL DE PLANEJAMENTO E GESTÃO

DIRETORIA DE LICITAÇÕES



36

bac

- 3.2. A **CONTRATADA** obriga-se a dar início a obra conforme cronograma físico financeiro – em até 10 dias úteis - após a emissão da Ordem de Serviço pelo **CONTRATANTE**, sob pena de incidir nas sanções previstas na respectiva cláusula deste edital.
- 3.3. Eventuais modificações nos elementos originais só poderão ser efetuadas com autorização formal e escrita do **CONTRATANTE**, e devidamente aprovadas pela fiscalização quanto à sua exequibilidade técnico-financeira e as normas da ABNT.
- 3.4. A execução de qualquer modificação somente será ser posta em prática após aprovação da Fiscalização responsável pela obra.
- 3.5. A **CONTRATADA**, sem prejuízo das suas responsabilidades, deverá comunicar imediatamente à Fiscalização do **CONTRATANTE**, por escrito, qualquer anormalidade verificada na execução das obras e serviços, como também comunicar qualquer fato que resultar em risco de segurança e estabilidade, ou comprometer a qualidade da obra.
- 3.6. Ocorrendo o previsto no item anterior, com o objetivo de não causar danos a nenhuma das partes, a Fiscalização poderá autorizar modificações de caráter urgente, justificando a sua autorização.
- 3.7. A **CONTRATADA** colocará na direção geral das obras e serviços, na parte que lhe compete, profissional devidamente habilitado, que será seu responsável, na forma da legislação vigente.
- 3.8. Os encarregados da obra deverão ser pessoas de experiência, idoneidade técnica e moral e nela deverão permanecer durante as horas de trabalho, além de estarem habilitados a prestar esclarecimentos a ela pertinentes, sempre que solicitados por representantes do **CONTRATANTE**.
- 3.9. A **CONTRATADA** manterá no local das obras e serviços os técnicos e a mão de obra necessários à perfeita execução dos mesmos, por cujos encargos responderá unilateralmente em toda sua plenitude.
- 3.10. A **CONTRATADA** responderá por condições de saúde e higiene de seu pessoal, quanto a alojamento provisórios, bem como por refeições, quando por ela fornecidas, conforme Portaria nº3.214/78, do Ministério do Trabalho e suas modificações.
- 3.11. A Contratada fornecerá e utilizará equipamentos adequados à obra, de acordo com o objetivo da mesma. O transporte, a guarda e manutenção dos mesmos são de sua exclusiva responsabilidade e ônus.
- 3.12. Os equipamentos e materiais estocados e/ou utilizados no canteiro serão considerados como garantia suplementar do cumprimento das obrigações contratuais, cabendo à fiscalização, determinar a remoção de materiais ou equipamentos inservíveis ou que estejam em desacordo com as exigências contratuais.
- 3.13. A execução e operação das obras provisórias e definitivas, transporte de materiais e/ou equipamentos, deverá ser realizada de modo a não interferir, desnecessariamente ou indevidamente, no acesso e/ou uso das vias e bens públicos.
- 3.14. Cabe à Contratada, desde o início até o recebimento definitivo da obra, a ela homologada, a manutenção e segurança de todas as obras localizadas no canteiro, sob sua responsabilidade, inclusive as executadas por



# SEPLAN

SECRETARIA MUNICIPAL DE PLANEJAMENTO E GESTÃO

DIRETORIA DE LICITAÇÕES



37  
bac

- terceiros, desde que concluídas ou paralisadas, correndo estas por sua conta, ressaltando-se os danos comprovadamente causados pelos ocupantes.
- 3.15.** Correrão por conta da Contratada todas as despesas relativas à proteção, sinalização, tapumes e vigilância das obras provisórias ou definitivas, até a ocupação e recebimento definitivo destas, pelo Contratante.
- 3.16.** Após a conclusão das obras e serviços, a Contratada deverá remover todo equipamento utilizado, o material excedente, os entulhos e as obras provisórias, o escritório de obras, entregando os serviços, o local e as áreas contíguas livres e em condições de limpeza e de uso imediato.
- 3.17.** A fiscalização poderá exigir, a qualquer momento, de pleno direito, que sejam adotadas, pela Contratada, providências suplementares necessárias à segurança dos serviços e ao bom andamento da obra.
- 3.18.** Sem prejuízo da plena responsabilidade da Contratada perante o Contratante ou a terceiros, todos os trabalhos contratados estarão sujeitos à mais ampla e irrestrita fiscalização por parte do Contratante, a qualquer hora, por seus representantes devidamente credenciados.
- 3.19.** A fiscalização terá plena autoridade para suspender, por meios amigáveis ou não, os serviços da obra, total ou parcialmente, sempre que julgar conveniente, por motivos técnicos, disciplinares, de segurança e outros.
- 3.20.** A fiscalização, constando inoperância, desleixo, incapacidade, falta de exatidão ou ato desabonador, poderá determinar o afastamento do preposto ou de qualquer empregado da Contratada, bem como de subempreiteiras e/ou subcontratadas.
- 3.21.** No prazo de observação das obras, a Contratada deverá executar, sob sua inteira responsabilidade, os trabalhos de reparos, consertos, reconstrução, retificação e restauração de defeitos ou falhas verificadas pela fiscalização após a emissão do Termo de Recebimento Provisório.
- 3.22.** A obra será recebida provisoriamente, a partir da entrega, para efeito de verificação da conformidade com as especificações constantes do projeto executivo, memorial descritivo, edital e proposta.
- 3.23.** A obra será recebida definitivamente, após a verificação da conformidade com as especificações constantes do projeto executivo, memorial descritivo, edital e da proposta, e sua consequente aceitação, que se dará em até 90 (noventa) dias do recebimento provisório.
- 3.24.** A administração Pública rejeitará, no todo ou em parte, a entrega da obra em desacordo com as especificações técnicas exigidas.
- 3.25.** Demais condições de execução a serem atendidas são as constantes no memorial descritivo e do cronograma físico-financeiro.
- 3.26.** A CONTRATADA obriga-se a cumprir fielmente todas as condições previstas **na cláusula 11** do edital licitatório.

#### **CLÁUSULA QUARTA – DO PREÇO E DO PAGAMENTO**



# SEPLAN

SECRETARIA MUNICIPAL DE PLANEJAMENTO E GESTÃO

DIRETORIA DE LICITAÇÕES



38  
bac

- 4.1. O preço total do presente contrato é o importe de R\$ ..... (.....), fixo e irrevogável para o período contratado, vale dizer, por **12 (doze) meses**, a contar da data de sua assinatura, com eficácia legal a partir da publicação do respectivo extrato.
- 4.2. O pagamento será efetuado por medições em até 30 (trinta) dias da completa instrução dos processos de pagamento junto a Tesouraria da SEFAZ, contendo prioritariamente os relatórios e medições devidamente elaborados e subscritos pela Comissão Especial de Fiscalização e pelo titular da **SEMOP**.
- 4.3. Os prazos são considerados após o recebimento de cada processo de pagamento devidamente aprovado pela Controladoria Geral - agente SEFAZ.
- 4.4. O pagamento será efetuado pelo **CONTRATANTE** à **CONTRATADA**, através de depósito em conta bancária, devendo ser informado os dados necessários ao pagamento.
- 4.5. Em caso de irregularidade na emissão de documento fiscal, o pagamento será efetuado somente a partir de sua reapresentação, desde que devidamente regularizado.
- 4.6. Não será pago o serviço realizado em desacordo com as especificações que integram este edital.
- 4.7. A **CONTRATADA** apresentará na Tesouraria da SEFAZ os originais das certidões negativas de débitos junto ao INSS, FGTS, CNDT e Fazendas Públicas Municipal, Estadual e Federal, válidas e regulares.
- 4.8. No caso de eventual atraso de pagamento, desde que a **CONTRATADA** não tenha concorrido de alguma forma para tanto, fica convencionado que a atualização financeira sobre o valor devido pelo **CONTRATANTE**, na data referida no **item 4.2** e a correspondente ao efetivo adimplemento da parcela, será quitada utilizando-se o IPCA publicado pelo IBGE.

#### CLÁUSULA QUINTA – DA DOTAÇÃO ORÇAMENTÁRIA

As despesas decorrentes do presente contrato, conforme **DRO nº ...../.....** (fl.....), correrão a expensas da seguinte dotação orçamentária e das que lhe substituírem em exercícios subsequentes:

#### CLÁUSULA SEXTA – DO REAJUSTE DE PREÇOS

- 6.1 Os valores constantes deste contrato poderão ser reajustados anualmente, mediante solicitação da parte interessada, de acordo com o índice nacional da construção civil - INCC publicado pela Fundação Getúlio Vargas – FGV, por simples apostila, nos termos do art. 65, § 8º da Lei 8.666/93.
- 6.2 A periodicidade do contrato será contada a partir da data limite para apresentação da proposta ou do orçamento a que essa se referir.
- 6.3 O reajuste ou correção monetária se dará de acordo com as disposições previstas nas Leis 10.192/2001 e 8.666/93, naquilo que não conflitarem.

#### CLÁUSULA SÉTIMA – DO REEQUILÍBRIO ECONÔMICO-FINANCEIRO



# SEPLAN

SECRETARIA MUNICIPAL DE PLANEJAMENTO E GESTÃO

DIRETORIA DE LICITAÇÕES



39  
bac

- 7.1.** Os valores constantes do Contrato poderão ser revistos em decorrência de eventual redução dos preços praticados no mercado ou de fato que eleve o custo dos serviços ou bens, cabendo ao **CONTRATANTE** promover as negociações junto aos fornecedores, observadas as disposições contidas na alínea “d” do inciso I do caput do art. 65 da Lei 8.666/93.
- 7.2.** As eventuais solicitações deverão fazer-se acompanhar de comprovação de superveniência do fato imprevisível ou previsível, porém de consequências incalculáveis, bem como de demonstração analítica de seu impacto nos custos do contrato.
- 7.3.** Independentemente de solicitação feita pela **CONTRATADA**, o gestor poderá a qualquer momento reduzir os preços contratados, em conformidade com os parâmetros de pesquisa de mercado realizada ou quando alterações conjunturais provocarem a redução dos preços praticados no mercado nacional e/ou internacional, sendo que o novo preço fixado será válido a partir da publicação no diário Oficial do Município de Barbacena.
- 7.4.** Os preços alterados não poderão ultrapassar os praticados no mercado, mantidas as condições de pagamento fixadas no Edital.

## CLÁUSULA OITAVA – DAS OBRIGAÇÕES

### 8.1. DO CONTRATANTE

- 8.1.1** Fiscalizar a execução do contrato, avaliar a fiel observância do que foi pactuado, por meio do servidor público designado para acompanhamento e a fiscalização do cumprimento do objeto, registrando em relatório as deficiências porventura existentes, notificando a empresa e determinando prazo para a regularização das falhas observadas.
- 8.1.2** Proporcionar todas as facilidades, inclusive esclarecimentos atinentes ao objeto deste Termo de Referência, para que a empresa possa cumprir as obrigações dentro das normas e condições da contratação.
- 8.1.3** Acompanhar, supervisionar, orientar, fiscalizar e avaliar as ações relativas à execução do presente contrato, de conformidade com a legislação pertinente e as normas da Administração Pública, informando a ocorrência de qualquer fato irregular cometido pela CONTRATADA que possa comprometer o objeto do contrato.
- 8.1.4** O **CONTRATANTE** reserva para si o direito de não aceitar ou receber os serviços em desacordo com o previsto neste instrumento e demais documentações contidas no **processo licitatório nº 249/2023 – tomada de preços 026/2023**, em especial termo de referência e especificações do serviço a ser prestado, ou em desconformidade com as normas legais ou técnicas pertinentes ao seu objeto, podendo rescindir a contratação nos termos do previsto nos artigos 77 e seguintes da Lei nº 8.666/93, assim como aplicar o disposto no inciso XI do artigo 24 da referida norma, sem prejuízo das sanções previstas.
- 8.1.5** Efetuar o pagamento nos termos especificados na **CLÁUSULA QUARTA** do presente contrato, acompanhado da Nota Fiscal e Medição da Obra, dentro do prazo previsto, desde que atendidas às formalidades pactuadas.
- 8.1.6** Rejeitar no todo ou em parte a prestação de serviços efetuados em desacordo com as condições, procedimentos, especificações contratuais, ficando as correções às custas da **CONTRATADA**.





# SEPLAN

SECRETARIA MUNICIPAL DE PLANEJAMENTO E GESTÃO

DIRETORIA DE LICITAÇÕES



40  
bac

**8.1.7** Cumprir e fazer cumprir todas as disposições contidas no Edital.

**8.1.8** Notificar a **CONTRATADA**, por escrito, sobre imperfeições, falhas ou irregularidades constatadas nos fornecimentos, para que sejam tomadas as medidas corretivas necessárias.

**8.1.9** Publicar o extrato do contrato, em consonância com a legislação pertinente, por extrato, no Diário Oficial Eletrônico do Município de Barbacena - e-DOB, conforme **artigo 13, incisos X e XVIII da Lei Municipal nº 5.005 de 20.11.2019**, correndo as despesas à suas expensas, com finco no **§ Único, art. 61 da Lei nº 8.666/93**.

## **8.2 DA CONTRATADA**

**8.2.1** Executar o serviço, a contar da assinatura do contrato, na forma e condições fixadas no edital, mediante ordem de serviço expedida pelo Município de Barbacena, nos locais por estes determinados, de conformidade com as necessidades do setor e as solicitações do Gerenciador, observando rigorosamente a regulamentação, as especificações técnicas e às normas da ABNT, aplicáveis à execução dos mesmos.

**8.2.2** Arcar com a mão de obra especializada em qualidade e quantidade necessária à perfeita execução dos serviços, arcando com todos os gastos, inclusive alimentação.

**8.2.3** Providenciar em **até 15 dias** a correção das deficiências, falhas ou irregularidades constatadas pela contratante, referentes à forma de prestação de serviço e ao cumprimento das demais obrigações assumidas no contrato.

**8.2.4** Sujeitar-se à aplicação das penalidades previstas na cláusula das sanções, quando recusar-se, injustificadamente, em realizar a entrega na forma e dentro do prazo estabelecido.

**8.2.5** Em caso de necessidade, de conformidade com o que preceitua o art. 65 § 1º da Lei Federal nº 8.666/93, aceitar os acréscimos ou supressões nos quantitativos que se fizerem indispensáveis, sempre nas mesmas condições contratadas.

**8.2.6** Responder por danos ou prejuízos causados diretamente ao Município de Barbacena ou a terceiros, decorrentes de sua culpa, dolo, ineficiência ou irregularidades cometidas na execução do contrato, não reduzindo essa responsabilidade a fiscalização ou o acompanhamento pela Administração.

**8.2.7** A **CONTRATADA** assume inteira responsabilidade civil, administrativa e penal por quaisquer danos e/ou prejuízos materiais ou pessoais causados, direta ou indiretamente, por seus empregados ou prepostos, ao **CONTRATANTE** ou a Terceiros, decorrentes de ineficiências ou irregularidades cometidas na execução do contrato ou omissão, seja por culpa ou dolo, resguardando ao Município o direito de regresso, hipótese em que será compelida a responder por tais danos ou prejuízos.

**8.2.8** Permitir e facilitar à Fiscalização do CONTRATANTE a inspeção dos serviços, em qualquer dia e horário, devendo prestar todos os esclarecimentos solicitados.

**8.2.9** Participar à Fiscalização da Contratante a ocorrência de qualquer fato ou condição que possa atrasar ou impedir a conclusão dos serviços, no todo ou em parte, de acordo com o cronograma, indicando as medidas para corrigir a situação.



# SEPLAN

SECRETARIA MUNICIPAL DE PLANEJAMENTO E GESTÃO

DIRETORIA DE LICITAÇÕES



41  
bac

- 8.2.10** Respeitar e fazer respeitar, sob as penas legais, a legislação e posturas municipais sobre execução de serviços em locais públicos.
- 8.2.11** Cumprir e fazer cumprir as normas regulamentares de segurança, Medicina e Higiene do Trabalho.
- 8.2.12** Atender à correta especificação dos materiais e as demais normas dispostas na Lei 8.666/93.
- 8.2.13** Comunicar à **CONTRATANTE**, prazo no máximo de 05 (cinco) dias corridos que antecedem o prazo de vencimento da conclusão da obra, os motivos que impossibilitem o seu cumprimento.
- 8.2.14** Responsabilizar-se pelas despesas referentes a seguros, tributos, encargos sociais, trabalhistas, previdenciários, de segurança do trabalho e quaisquer outras decorrentes da execução do contrato que não tenham sido incluídas nos preços propostos, sendo certo que em hipótese alguma possa repassá-las ao **CONTRATANTE** nem responsabilizá-lo subsidiariamente, vedado onerar o objeto do contrato ou restringir sua regularização, conforme dispõe o art. 71, caput e parágrafo 1º da Lei 8.666/93.
- 8.2.15** Comunicar-se com o **CONTRATANTE** por escrito, devendo as comunicações por telefone sendo confirmadas, posteriormente, por escrito.
- 8.2.16** A **CONTRATADA** poderá recorrer à **CONTRATANTE** das decisões da Fiscalização no prazo de 05 (cinco) dias úteis da comunicação respectiva.
- 8.2.17** A **CONTRATADA** será a única responsável pela segurança, guarda e conservação de todos os materiais, equipamentos, ferramentas, utensílios, bem como pela operação destes e das instalações dos serviços.
- 8.2.18** Apresentar os currículos resumidos dos membros da equipe técnica, com a comprovação de regularidade junto ao órgão de classe, para os profissionais que assim a legislação o exigir.
- 8.2.19** Manter na obra um diário para anotação sobre o andamento daquela, bem como anotações por parte da fiscalização.
- 8.2.20** Não permitir a utilização de qualquer trabalho do menor de 16 (dezesseis) anos, exceto na condição de aprendiz para os maiores de 14 (quatorze) anos, nem permitir a utilização do trabalho do menor de 18 (dezoito) anos em trabalho noturno, perigoso ou insalubre.

## **CLÁUSULA NOVE – DA VIGÊNCIA**

Este Contrato terá a vigência de **12 (doze) meses**, contados da data da sua assinatura, com eficácia legal a partir da publicação do respectivo extrato, podendo ser prorrogado nos termos do art. 57 da Lei 8.666, sendo certo que o pedido deverá estar acompanhado das devidas justificativas em prol do interesse público. No que tange aos créditos orçamentários, a dotação apresentada é válida até \_\_/\_\_/\_\_, podendo ser substituída pelas dotações seguintes, se for o caso.

## **DA CLÁUSULA DEZ – DAS SANÇÕES ADMINISTRATIVAS**



# SEPLAN

SECRETARIA MUNICIPAL DE PLANEJAMENTO E GESTÃO

DIRETORIA DE LICITAÇÕES



42

bac

**10.1.** A inexecução total ou parcial do contrato de obras e serviços de engenharia e contratos ou instrumentos equivalentes de fornecimento e aos contratos de prestação de serviços, assim como a execução irregular, ou com atraso injustificado, sujeitará a **CONTRATADA**, garantida a prévia defesa, à aplicação das seguintes sanções, conforme artigo 86 a 88 da Lei Federal 8.666/93 e alterações posteriores.

I – advertência escrita;

II – multa;

III – suspensão temporária de participação em licitação e impedimento de contratar com a Administração Municipal, por prazo não superior a dois anos;

IV – declaração de inidoneidade para licitar ou contratar com a Administração Pública, enquanto perdurarem os motivos da punição ou até que seja promovida a reabilitação.

**10.2.** A pena de advertência deve ser aplicada a título de alerta para adoção das necessárias medidas corretivas, a fim de evitar a aplicação de sanções mais severas, sempre que a **CONTRATADA** descumprir qualquer obrigação contratualmente assumida e/ou qualquer instrumento equivalente, ou desatender as determinações da autoridade competente para acompanhar e fiscalizar a execução do contrato. No caso de fornecimento, deverá ser comunicado ao Exm<sup>o</sup>. Sr. Prefeito Municipal através da Comissão de Recebimento de Materiais e pela Secretaria Municipal de Obras Públicas no caso de Serviços de Engenharia e Obras, e ainda, no caso de Serviços de outra natureza ou comuns pelo Secretário da pasta solicitante.

**10.3.** A pena pecuniária de multa, própria para a punição de atrasos injustificados dos prazos estipulados no cronograma de execução, ou os prazos estipulados para a prestação dos serviços e fornecimentos, pode ser aplicada cumulativamente com as sanções restritivas de direitos, previstas nos incisos III e IV, nos casos de inexecução total e parcial do contrato e/ou instrumento equivalente.

**10.1** A pena de suspensão temporária do direito de licitar e impedimento de contratar com a Administração Municipal destina-se a punir a reincidência em faltas já apenadas com advertência, bem como as faltas graves que impliquem a rescisão unilateral do contrato.

**10.2** Na estipulação do prazo de suspensão dos direitos do contratado, que não poderá exceder a **02 (dois) anos**, deverão ser considerados o grau de comprometimento do interesse público e o prejuízo pecuniário decorrente das irregularidades constatadas, respeitados os princípios da razoabilidade e da proporcionalidade.

**10.3** A pena de suspensão dos direitos da **CONTRATADA** impede-a, durante o prazo fixado, de participar de licitações promovidas pelos órgãos da Administração Municipal, bem como de com eles celebrar contratos;

**10.4** A declaração de inidoneidade da **CONTRATADA**, sanção administrativa de máxima intensidade, destina-se a punir faltas gravíssimas de natureza dolosa, das quais decorram prejuízos ao interesse público de difícil reversão;

**10.5** A aplicação das sanções previstas nesta cláusula é de competência exclusiva do Prefeito Municipal, facultada a defesa prévia da **CONTRATADA** no respectivo processo administrativo, no prazo de dez dias, contados da abertura de vistas;



# SEPLAN

SECRETARIA MUNICIPAL DE PLANEJAMENTO E GESTÃO

DIRETORIA DE LICITAÇÕES



43  
bac

**10.6** Decorridos **02 (dois) anos** da declaração de inidoneidade, o interessado poderá requerer a sua reabilitação, cujo deferimento está condicionado ao ressarcimento dos prejuízos resultantes da ação punida.

**10.7** A multa prevista nesta cláusula será:

- I. De 10% (dez por cento) do valor global do contrato, no caso de inexecução total da obrigação;
  - II. De 10% (dez por cento) do valor correspondente à parte da obrigação contratual não cumprida, no caso de inexecução parcial da obrigação;
  - III. De 0,33% (trinta e três centésimos por cento) por dia, no caso de atraso no cumprimento dos prazos de início e conclusão das etapas previstas no cronograma e o descumprimento dos prazos fixados para a entrega, parcelada ou total dos bens e materiais adquiridos na prestação do serviço ou fornecimento, até o máximo de 30 (trinta) dias, a partir dos quais será considerado descumprimento total ou parcial da obrigação, neste último caso, calculada sobre a parcela em atraso. O Município de Barbacena, após este prazo aplicará cumulativamente a multa de 10% (dez por cento) sobre o valor total do contrato e/ou instrumento equivalente, ou sobre o valor correspondente à parcela não executada;
  - IV. Na hipótese do previsto no item III anterior, se o descumprimento da obrigação comprometer o regular desenvolvimento das funções administrativas, a multa poderá ser cumulada com a pena de suspensão do direito de licitar e impedimento de contratar com os órgãos da Administração Municipal, por prazo legal, observados os princípios da razoabilidade e da proporcionalidade.
  - V. No caso de contrato de prestação de serviços a serem executados de forma contínua, sujeito ao acompanhamento e fiscalização, aplicam-se as disposições contidas no “caput” desta cláusula.
- 10.8** O valor correspondente à multa, após o devido procedimento em que tenha sido assegurado o direito de defesa e de recurso da **CONTRATADA**, será descontado do primeiro pagamento devido pelo Município de Barbacena em decorrência da execução contratual e/ou instrumento equivalente;
- 10.9** Na hipótese de descumprimento total da obrigação, após a celebração do contrato, caso tenha sido exigida garantia, o valor da multa será descontado da mesma;
- 10.10** Na hipótese de descumprimento total da obrigação em face do não atendimento da convocação para a assinatura do contrato, bem como, o valor das penalidades pecuniárias previstas nesta cláusula, deverá ser recolhido à Fazenda Municipal, através de Guia de Recolhimento, no prazo de 30 (trinta) dias contados da intimação, conforme estipulado nos itens I, II e III do número 10.10 deste instrumento;
- 10.11** O não recolhimento da multa no prazo estipulado implicará a sua inscrição na dívida ativa, para cobrança judicial.
- 10.12** As multas não têm caráter compensatório, são independentes e cumulativas e não eximem a **CONTRATADA** da plena execução do contrato.



# SEPLAN

SECRETARIA MUNICIPAL DE PLANEJAMENTO E GESTÃO

DIRETORIA DE LICITAÇÕES



44  
bac

**10.13** Se a **CONTRATADA** ficar temporariamente impossibilitada, por motivo de força maior, de cumprir com suas obrigações e responsabilidades, poderá comunicar, por escrito, e no prazo de 48 (quarenta e oito) horas, a existência daqueles motivos, devidamente comprovados, indicando a alteração dos prazos pretendidos.

**10.14** O comunicado de força maior será julgado à época do seu recebimento com relação à aceitação ou não dos motivos, podendo ou não o **CONTRATANTE** averiguar em fase superior a veracidade do fato.

## CLÁUSULA ONZE – DA RESCISÃO CONTRATUAL

**11.1** Este contrato poderá ser rescindido, por notificação extrajudicial, nas hipóteses previstas no art. 78 da Lei Federal nº 8.666/93 e posteriores alterações, com conseqüências indicadas no art. 80 do mesmo diploma legal, sem prejuízo das sanções previstas no Termo de Referência, Edital e contrato.

**11.2** Os casos de rescisão contratual serão formalmente motivados, assegurando-se à **CONTRATADA** o direito a prévia e ampla defesa.

**11.3** A **CONTRATADA** reconhece os direitos do **CONTRATANTE** em caso de rescisão administrativa prevista no art. 77 da Lei 8.666/93.

**11.4** Além das hipóteses anteriores, poderá o **CONTRATANTE** rescindir o contrato, independentemente de qualquer procedimento judicial ou pagamento de indenização, por falência, dissolução, insolvência da **CONTRATADA**, e, em se tratando de firma individual, por morte de seu titular.

## CLÁUSULA DOZE -DA GERÊNCIA

**12.1** Nos termos do art. 67 da Lei 8.666/93 e Instrução Normativa Municipal nº 001/2017 de 29.03.2017, a execução do contrato será gerida por \_\_\_\_\_.

**12.2** O servidor designado como fiscal deverá anotar em registro próprio todas as ocorrências relacionadas à execução do Contrato, determinando à Contratada que tome providências necessárias à regularização das faltas ou defeitos observados, devendo solicitar a seus superiores imediatos decisões ou providências que ultrapassem as suas competências.

**12.3** A fiscalização não exclui e nem reduz responsabilidade da **CONTRATADA**, inclusive perante Terceiros, por quaisquer irregularidades e, a sua ocorrência não implica corresponsabilidade do **CONTRATANTE** ou de seus agentes e/ou prepostos (fiscais).

## CLÁUSULA TREZE – DA APROVAÇÃO DA MINUTA

A minuta deste contrato foi elaborada pela Consultoria Geral do Município.

## CLÁUSULA QUATORZE – DO FORO

O presente instrumento foi lavrado em decorrência do **Processo nº 249/2023, Tomada de Preços nº 026/2023**, regendo-se pelas normas da Lei nº 8.666/93 e alterações posteriores, às quais também se sujeitam as partes que o





# SEPLAN

SECRETARIA MUNICIPAL DE PLANEJAMENTO E GESTÃO

DIRETORIA DE LICITAÇÕES



45  
bac

celebram, elegendo-se o Foro da Comarca de Barbacena - MG, para as questões dele resultantes, ou de sua execução, com expressa renúncia de qualquer outro.

E assim, por estarem justas e acordes, firmam as partes o presente contrato, em 03 (três) vias de igual teor e forma, na presença de 02 (duas) testemunhas instrumentárias, para que produza jurídicos e legais efeitos.

Barbacena(MG), \_\_\_\_\_ de \_\_\_\_\_ de \_\_\_\_\_.

**Carlos Augusto Soares do Nascimento**

Prefeito Municipal

**CONTRATANTE**

**Marcos Vinícius de Souza**

Secretaria Municipal de Obras Públicas – SEMOP

**CONTRATANTE**

**CONTRATADA**

TESTEMUNHAS:

- 1) \_\_\_\_\_  
CPF nº \_\_\_\_\_
- 2) \_\_\_\_\_  
CPF nº \_\_\_\_\_



# SEPLAN

SECRETARIA MUNICIPAL DE PLANEJAMENTO E GESTÃO

DIRETORIA DE LICITAÇÕES



46  
bac

## ANEXO 10

**PLANILHA ORÇAMENTÁRIA; CRONOGRAMA FÍSICO-FINANCEIRO; COMPOSIÇÃO DO BDI;  
MEMORIAL DESCRITIVO E PROJETO BÁSICO.**



## Prefeitura Municipal de Barbacena - MG

Secretaria Municipal de Obras Públicas

Diretoria de Infraestrutura

**Obra:** Obra de pavimentação e Drenagem na Rua Orlanda de Moura Cruz, Bairro Vista Alegre, Barbacena/MG

Endereço: Rua Orlanda de Moura Cruz, Bairro Vista Alegre, Barbacena/MG

Data de Referência: SINAPI - SETEMBRO/2023 Não Desonerado e SETOP - AGOSTO/2023 Sem Desoneração

Unidade federativa: Barbacena - MG

Data: 30/11/2023

**BDI:** 24,23%

Documento assinado digitalmente  
**gov.br** LEANDRO RETTORE FERREIRA GARCIA  
Data: 01/12/2023 16:34:17-0300  
Verifique em <https://validar.iti.gov.br>

LEANDRO RETTORE FERREIRA GARCIA  
Engenheiro Civil - CREA 134.279/D

### PLANILHA ORÇAMENTÁRIA

ITEM	CÓDIGO	FONTE	DESCRIÇÃO DOS SERVIÇOS	UN.	QUANT.	CUSTO sem BDI (R\$)	PREÇO com BDI (R\$)	VALOR (R\$)	MEMÓRIA DE CÁLCULO	
<b>1</b>			<b>SERVIÇOS PRELIMINARES</b>							
1.1	1	COMPOSIÇÃO	FORNECIMENTO E IMPLANTAÇÃO DE PLACA DE OBRA	UN	1,00	R\$ 1.398,06	R\$ 1.736,81	R\$ 1.736,81	01 unidade de placa com 2,40m x 1,20m	
1.2	100575	SINAPI	REGULARIZAÇÃO DE SUPERFÍCIES COM MOTONIVELADORA. AF_11/2019	M2	2.078,51	R\$ 0,13	R\$ 0,16	R\$ 332,56	Regularização em toda área que será pavimentada, para correta locação da drenagem e pavimentação, conforme hachura no projeto	
1.3	90991	SINAPI	ESCAVADEIRA HIDRÁULICA SOBRE ESTEIRAS, CAÇAMBA 0,80 M3, PESO OPERACIONAL 17,8 T, POTÊNCIA LÍQUIDA 110 HP - CHP DIURNO. AF_10/2014	CHP	20,00	R\$ 215,59	R\$ 267,83	R\$ 5.356,60	Retificação do córrego com escavadeira hidráulica - Horas trabalhadas	
1.4	84013	SINAPI	ESCAVADEIRA HIDRÁULICA SOBRE ESTEIRAS, CAÇAMBA 0,80 M3, PESO OPERACIONAL 17,8 T, POTÊNCIA LÍQUIDA 110 HP - CHI DIURNO. AF_10/2014	CHI	60,00	R\$ 95,32	R\$ 118,42	R\$ 7.105,20	Retificação do córrego com escavadeira hidráulica - Horas improdutivas	
								<b>Subtotal</b>	<b>R\$ 14.531,17</b>	
<b>2</b>			<b>DRENAGEM</b>							
<b>2.1</b>			<b>DRENAGEM SUPERFICIAL</b>							
2.1.1	94287	SINAPI	EXECUÇÃO DE SARJETA DE CONCRETO USINADO, MOLDADA IN LOCO EM TRECHO RETO, 30 CM BASE X 10 CM ALTURA. AF_06/2016	M	748,12	R\$ 46,70	R\$ 58,02	R\$ 43.405,92	Execução de sarjeta com largura de 0,30m com comprimento de 748,12m	
<b>2.2</b>			<b>DRENAGEM PROFUNDA</b>							
2.2.1	99063	SINAPI	LOCAÇÃO DE REDE DE ÁGUA OU ESGOTO. AF_10/2018	M	160,90	R\$ 5,84	R\$ 7,26	R\$ 1.168,13	Locação de Rede de Drenagem de rede de 400mm com 160,90m	
2.2.2	90106	SINAPI	ESCAVAÇÃO MECANIZADA DE VALA COM PROFUNDIDADE ATÉ 1,5 M (MÉDIA MONTANTE E JUSANTE/UMA COMPOSIÇÃO POR TRECHO), RETROSCAV. (0,26 M3), LARGURA DE 0,8 M A 1,5 M, EM SOLO DE 1A CATEGORIA, LOCAIS COM BAIXO NÍVEL DE INTERFERÊNCIA. AF_02/2021	M3	154,46	R\$ 8,11	R\$ 10,08	R\$ 1.556,96	Escavação para assentamento de tudo de Rede de Drenagem: Rede de 400mm com profundidade de 1,20m e largura de 0,80m (1,20m x 0,80m x 160,90m)	
2.2.3	101616	SINAPI	PREPARO DE FUNDO DE VALA COM LARGURA MENOR QUE 1,5 M (ACERTO DO SOLO NATURAL). AF_08/2020	M2	128,72	R\$ 6,07	R\$ 7,54	R\$ 970,55	Preparo de fundo das valas de rede de 400mm com comprimento de 160,90m x 0,80m de largura	
2.2.4	95568	SINAPI	TUBO DE CONCRETO (SIMPLES) PARA REDES COLETORAS DE ÁGUAS PLUVIAIS, DIÂMETRO DE 400 MM, JUNTA RÍGIDA, INSTALADO EM LOCAL COM BAIXO NÍVEL DE INTERFERÊNCIAS - FORNECIMENTO E ASSENTAMENTO. AF_12/2015	M	160,90	R\$ 164,77	R\$ 204,69	R\$ 32.934,62	Rede de Drenagem de rede de 400mm com 160,90m	
2.2.5	93382	SINAPI	REATERRO MANUAL DE VALAS, COM COMPACTADOR DE SOLOS DE PERCUSSÃO. AF_08/2023	M3	116,22	R\$ 25,32	R\$ 31,46	R\$ 3.656,28	Reaterro até 1,06m de altura das valas de 400mm, deixando livre 0,14m para execução de base, descontando volume da tubulação: O volume das valas da tubulação de 400mm é (0,80m x 1,06m x 160,90m) - volume da tubulação (3,141592654 x 0,20m x 0,20m x 160,90m)	
2.2.6	100977	SINAPI	CARGA, MANOBRA E DESCARGA DE SOLOS E MATERIAIS GRANULARES EM CAMINHÃO BASCULANTE 6 M³ - CARGA COM ESCAVADEIRA HIDRÁULICA (CAÇAMBA DE 1,20 M³ / 155 HP) E DESCARGA LIVRE (UNIDADE: M3). AF_07/2020	M3	49,71	R\$ 7,81	R\$ 9,70	R\$ 482,19	Carga, manobra e descarga do material restante do reaterro (volume escavado - volume reaterro) acrescido de 30% de empolamento	
2.2.7	97914	SINAPI	TRANSPORTE COM CAMINHÃO BASCULANTE DE 6 M³, EM VIA URBANA PAVIMENTADA, DMT ATÉ 30 KM (UNIDADE: M3XKM). AF_07/2020	M3XKM	134,22	R\$ 2,95	R\$ 3,66	R\$ 491,25	Transporte do volume de material restante do reaterro carregado até o Bota fora (DMT= 2,7km)	
2.2.8	ED-48550	SETOP	BOCA DE LOBO SIMPLES (TIPO B - CONCRETO), QUADRO, GRELHA E CANTONEIRA, INCLUSIVE ESCAVAÇÃO, REATERRO E BOTA-FORA	U	17,00	R\$ 1.367,93	R\$ 1.699,38	R\$ 28.889,46	17 unidades de bueiros a serem construídos	

**PLANILHA ORÇAMENTÁRIA**

ITEM	CÓDIGO	FONTE	DESCRIÇÃO DOS SERVIÇOS	UN.	QUANT.	CUSTO sem BDI (R\$)	PREÇO com BDI (R\$)	VALOR (R\$)	MEMÓRIA DE CÁLCULO
2.2.9	ED-48631	SETOP	POÇO DE VISITA PARA REDE TUBULAR TIPO A DN 600, EXCLUSIVE ESCAVAÇÃO, REATERRO E BOTA FORA	U	1,00	R\$ 2.089,69	R\$ 2.596,02	R\$ 2.596,02	01 unidade de poço de visita (caixa de passagem)
2.2.10	99318	SINAPI	CHAMINÉ CIRCULAR PARA POÇO DE VISITA PARA DRENAGEM, EM CONCRETO PRÉ-MOLDADO, DIÂMETRO INTERNO = 0,6 M. AF_12/2020	M	1,00	R\$ 320,99	R\$ 398,77	R\$ 398,77	01 unidade para cada poço de visita (caixa de passagem)
2.2.11	98114	SINAPI	TAMPA CIRCULAR PARA ESGOTO E DRENAGEM, EM FERRO FUNDIDO, DIÂMETRO INTERNO = 0,6 M. AF_12/2020	UN	1,00	R\$ 496,31	R\$ 616,57	R\$ 616,57	01 unidade para cada poço de visita (caixa de passagem)
<b>Subtotal</b>								<b>R\$ 117.166,72</b>	

<b>3 PAVIMENTAÇÃO</b>									
<b>3.1 REGULARIZAÇÃO DO PAVIMENTO EXISTENTE</b>									
3.1.1	100576	SINAPI	REGULARIZAÇÃO E COMPACTAÇÃO DE SUBLEITO DE SOLO PREDOMINANTEMENTE ARGILOSO. AF_11/2019	M2	2.078,51	R\$ 2,59	R\$ 3,22	R\$ 6.692,80	Nova regularização a ser realizada após a execução da drenagem profunda, conforme hachura no projeto
<b>3.2 REFORÇO DE BASE E SUB BASE</b>									
3.2.1	96396	SINAPI	EXECUÇÃO E COMPACTAÇÃO DE BASE E OU SUB BASE PARA PAVIMENTAÇÃO DE BRITA GRADUADA SIMPLES - EXCLUSIVE CARGA E TRANSPORTE. AF_11/2019	M3	258,04	R\$ 194,22	R\$ 241,28	R\$ 62.259,89	Execução de base com espessura de 0,14m conforme hachura no projeto: 1843,11 m²
3.2.2	100977	SINAPI	CARGA, MANOBRA E DESCARGA DE SOLOS E MATERIAIS GRANULARES EM CAMINHÃO BASCULANTE 6 M³ - CARGA COM ESCAVADEIRA HIDRÁULICA (CAÇAMBA DE 1,20 M³ / 155 HP) E DESCARGA LIVRE (UNIDADE: M3). AF_07/2020	M3	258,04	R\$ 7,81	R\$ 9,70	R\$ 2.502,99	Carga, manobra e descarga do material de base
3.2.3	97914	SINAPI	TRANSPORTE COM CAMINHÃO BASCULANTE DE 6 M³, EM VIA URBANA PAVIMENTADA, DMT ATÉ 30 KM (UNIDADE: M3XKM). AF_07/2020	M3XKM	1.367,59	R\$ 2,95	R\$ 3,66	R\$ 5.005,38	Transporte do material de base da Jazida até a obra (DMT= 5,3 km)
<b>3.3 PAVIMENTAÇÃO COM PISO INTERTRAVADO</b>									
3.3.1	99064	SINAPI	LOCAÇÃO DE PAVIMENTAÇÃO. AF_10/2018	M	400,34	R\$ 0,70	R\$ 0,87	R\$ 348,30	Comprimento da via que será pavimentada: 400,34 m da Rua Orlanda de Moura Cruz
3.3.2	92394	SINAPI	EXECUÇÃO DE PAVIMENTO EM PISO INTERTRAVADO, COM BLOCO SEXTAVADO DE 25 X 25 CM, ESPESSURA 8 CM. AF_10/2022	M2	1.843,11	R\$ 78,04	R\$ 96,95	R\$ 178.689,51	Área de pavimentação conforme hachura em projeto: 1843,11 m²
3.3.3	97914	SINAPI	TRANSPORTE COM CAMINHÃO BASCULANTE DE 6 M³, EM VIA URBANA PAVIMENTADA, DMT ATÉ 30 KM (UNIDADE: M3XKM). AF_07/2020	M3XKM	488,42	R\$ 2,95	R\$ 3,66	R\$ 1.787,62	Transporte da areia para "colchão" de 0,05m para o piso intertravado da Jazida DMT= 5,3km
3.3.4	4	COMPOSIÇÃO	VIGA DE CONTENÇÃO TRANSVERSAL DE CONCRETO ARMADO COM SEÇÃO 15X30 CM PARA PAVIMENTO INTERTRAVADO/BLOQUETE	M	71,22	R\$ 79,86	R\$ 99,21	R\$ 7.065,74	11 unidades de viga de contenção transversal (travamento do piso): 12,99m + 5,37m + 4,19m + 4,20m + 4,20m + 4,19m + 4,24m + 4,19m + 11,86m + 4,22m + 11,57m = 71,22 m
<b>Subtotal</b>								<b>R\$ 264.352,23</b>	

<b>4 CALÇADA E MEIO FIO</b>									
4.1	94990	SINAPI	EXECUÇÃO DE PASSEIO (CALÇADA) OU PISO DE CONCRETO COM CONCRETO MOLDADO IN LOCO, FEITO EM OBRA, ACABAMENTO CONVENCIONAL, NÃO ARMADO. AF_08/2022	M3	67,16	R\$ 766,66	R\$ 952,42	R\$ 63.964,53	Execução de passeio conforme hachura de projeto: 53,24m² + 14,38m² + 382,32m² + 68,66m² + 13,63m² + 139,41m² = 671,64m² com espessura de 0,10m
4.2	94273	SINAPI	ASSENTAMENTO DE GUIA (MEIO-FIO) EM TRECHO RETO, CONFECCIONADA EM CONCRETO PRÉ-FABRICADO, DIMENSÕES 100X15X13X30 CM (COMPRIMENTO X BASE INFERIOR X BASE SUPERIOR X ALTURA), PARA VIAS URBANAS (USO VIÁRIO). AF_06/2016	M	669,70	R\$ 73,20	R\$ 90,94	R\$ 60.902,52	Assentamento de meio fio conforme projeto: 44,03m + 168,51m + 11,99m + 19,55m + 216,07m + 198,54m + 11,01m = 669,70 m
<b>Subtotal</b>								<b>R\$ 124.867,05</b>	

<b>5 SINALIZAÇÃO</b>									
5.1	2	COMPOSIÇÃO	FORNECIMENTO E IMPLANTAÇÃO DE PLACA DE REGULAMENTAÇÃO (Tipo R6-A e R-19) CIRCULAR EM AÇO DIÂMETRO = 0,50 M COM SUPORTE METÁLICO GALVANIZADO E PINTURA REFLETIVA	UN	7,00	R\$ 452,35	R\$ 561,95	R\$ 3.933,65	07 unidades na Rua Orlanda de Moura Cruz
5.2	3	COMPOSIÇÃO	FORNECIMENTO E IMPLANTAÇÃO DE PLACA DE REGULAMENTAÇÃO (TIPO R-1) EM AÇO LADO = 0,35 M COM SUPORTE METÁLICO GALVANIZADO E PINTURA REFLETIVA	UN	1,00	R\$ 680,61	R\$ 845,52	R\$ 845,52	01 unidade na Rua Orlanda de Moura Cruz
5.3	7	COMPOSIÇÃO	FORNECIMENTO E IMPLANTAÇÃO DE PLACA DE REGULAMENTAÇÃO (Tipo R-3 e R-26) CIRCULAR EM AÇO DIÂMETRO = 0,50 M COM SUPORTE METÁLICO GALVANIZADO E PINTURA REFLETIVA	UN	4,00	R\$ 452,35	R\$ 561,95	R\$ 2.247,80	02 unidades da placa tipo R-3 e 02 unidades da placa tipo R-26 na Rua Orlanda de Moura Cruz
<b>Subtotal</b>								<b>R\$ 7.026,97</b>	

**TOTAL COM RECURSOS REFERENTES AO CONVÊNIO (REPASSE R\$ 287.306,00 + CONTRAPARTIDA R\$ 240.638,14) R\$ 527.944,14**

**PLANILHA ORÇAMENTÁRIA**

ITEM	CÓDIGO	FONTE	DESCRIÇÃO DOS SERVIÇOS	UN.	QUANT.	CUSTO sem BDI (R\$)	PREÇO com BDI (R\$)	VALOR (R\$)	MEMÓRIA DE CÁLCULO
<b>6</b>			<b>SERVIÇOS PRELIMINARES</b>						
6.1	100575	SINAPI	REGULARIZAÇÃO DE SUPERFÍCIES COM MOTONIVELADORA. AF_11/2019	M2	191,70	R\$ 0,13	R\$ 0,16	R\$ 30,67	Regularização em toda área que será pavimentada.
6.2	90991	SINAPI	ESCAVADEIRA HIDRÁULICA SOBRE ESTEIRAS, CAÇAMBA 0,80 M3, PESO OPERACIONAL 17,8 T, POTÊNCIA LÍQUIDA 110 HP - CHP DIURNO. AF_10/2014	CHP	20,00	R\$ 215,59	R\$ 267,83	R\$ 5.356,60	Retificação do córrego com escavadeira hidráulica - Horas trabalhadas
6.3	84013	SINAPI	ESCAVADEIRA HIDRÁULICA SOBRE ESTEIRAS, CAÇAMBA 0,80 M3, PESO OPERACIONAL 17,8 T, POTÊNCIA LÍQUIDA 110 HP - CHI DIURNO. AF_10/2014	CHI	60,00	R\$ 95,32	R\$ 118,42	R\$ 7.105,20	Retificação do córrego com escavadeira hidráulica - Horas improdutivas
<b>Subtotal</b>								<b>R\$ 12.492,47</b>	

<b>7</b>			<b>DRENAGEM</b>						
<b>7.1</b>			<b>DRENAGEM SUPERFICIAL</b>						
7.1.1	94287	SINAPI	EXECUÇÃO DE SARJETA DE CONCRETO USINADO, MOLDADA IN LOCO EM TRECHO RETO, 30 CM BASE X 10 CM ALTURA. AF_06/2016	M	49,02	R\$ 46,70	R\$ 58,02	R\$ 2.844,14	Execução de sarjeta com largura de 0,30m com comprimento de 49,02m
<b>7.2</b>			<b>DRENAGEM PROFUNDA</b>						
7.2.1	99063	SINAPI	LOCAÇÃO DE REDE DE ÁGUA OU ESGOTO. AF_10/2018	M	293,48	R\$ 5,84	R\$ 7,26	R\$ 2.130,66	Locação de Rede de Drenagem de rede de 400mm com 293,48m
7.2.2	90106	SINAPI	ESCAVAÇÃO MECANIZADA DE VALA COM PROFUNDIDADE ATÉ 1,5 M (MÉDIA MONTANTE E JUSANTE/UMA COMPOSIÇÃO POR TRECHO), RETROESCAV. (0,26 M3), LARGURA DE 0,8 M A 1,5 M, EM SOLO DE 1A CATEGORIA, LOCAIS COM BAIXO NÍVEL DE INTERFERÊNCIA. AF_02/2021	M3	633,92	R\$ 8,11	R\$ 10,08	R\$ 6.389,88	Escavação para assentamento de tudo de Rede de Drenagem: Rede de 400mm com profundidade de 1,20m e largura de 0,80m (1,20m x 0,80m x 293,48m)
7.2.3	101616	SINAPI	PREPARO DE FUNDO DE VALA COM LARGURA MENOR QUE 1,5 M (ACERTO DO SOLO NATURAL). AF_08/2020	M2	234,78	R\$ 6,07	R\$ 7,54	R\$ 1.770,27	Preparo de fundo das valas de rede de 400mm com comprimento de 293,48m x 0,80m de largura
7.2.4	ED-49812	SETOP	LASTRO DE CONCRETO MAGRO, INCLUSIVE TRANSPORTE, LANÇAMENTO E ADENSAMENTO	m3	18,18	R\$ 535,55	R\$ 665,31	R\$ 12.092,14	Lastro no fundo das valas de rede de 400mm com comprimento de (293,48m + 160,90m) x 0,80m de largura x 0,05m de espessura
7.2.5	95568	SINAPI	TUBO DE CONCRETO (SIMPLES) PARA REDES COLETORAS DE ÁGUAS PLUVIAIS, DIÂMETRO DE 400 MM, JUNTA RÍGIDA, INSTALADO EM LOCAL COM BAIXO NÍVEL DE INTERFERÊNCIAS - FORNECIMENTO E ASSENTAMENTO. AF_12/2015	M	293,48	R\$ 164,77	R\$ 204,69	R\$ 60.072,42	Rede de Drenagem de rede de 400mm com 293,48m
7.2.6	93382	SINAPI	REATERRO MANUAL DE VALAS, COM COMPACTADOR DE SOLOS DE PERCUSSÃO. AF_08/2023	M3	200,25	R\$ 25,32	R\$ 31,46	R\$ 6.299,93	Reaterro de 1,01m de altura das valas de 400mm, deixando livre 0,14m para execução de base, 0,05m do lastro de concreto, descontando volume da tubulação: O volume das valas da tubulação de 400mm é (0,80m x 1,01m x 293,48m) - volume da tubulação (3,141592654 x 0,20m x 0,20m x 293,48m)
7.2.7	102319	SINAPI	ESCAVAÇÃO MECANIZADA DE VALA COM PROF. MAIOR QUE 1,5 M ATÉ 3,0 M (MÉDIA MONTANTE E JUSANTE/UMA COMPOSIÇÃO POR TRECHO), COM ESCAVADEIRA (1,2 M3), LARG. DE 1,5 M A 2,5 M, EM SOLO DE 2A CATEGORIA, LOCAIS COM BAIXO NÍVEL DE INTERFERÊNCIA. AF_02/2021	M3	120,00	R\$ 7,09	R\$ 8,81	R\$ 1.057,20	Escavação para assentamento de tudo de Rede de Drenagem: Rede de 2000mm com profundidade de 3,00m e largura de 2,50m (3,00m x 2,50m x 16m)
7.2.8	101617	SINAPI	PREPARO DE FUNDO DE VALA COM LARGURA MAIOR OU IGUAL A 1,5 M E MENOR QUE 2,5 M (ACERTO DO SOLO NATURAL). AF_08/2020	M2	40,00	R\$ 3,00	R\$ 3,73	R\$ 149,20	Preparo de fundo das valas de rede de 2000mm com comprimento de 16m x 2,50m de largura
7.2.9	ED-49812	SETOP	LASTRO DE CONCRETO MAGRO, INCLUSIVE TRANSPORTE, LANÇAMENTO E ADENSAMENTO	m3	2,00	R\$ 535,55	R\$ 665,31	R\$ 1.330,62	Lastro no fundo das valas de rede de 2000mm com comprimento de 16,00 x 2,50m de largura x 0,05m de espessura
7.2.10	101585	SINAPI	ESCORAMENTO DE VALA, TIPO CONTÍNUO, COM PROFUNDIDADE DE 1,5 A 3,0 M, LARGURA MAIOR OU IGUAL A 1,5 M E MENOR QUE 2,5 M. AF_08/2020	M2	96,00	R\$ 84,74	R\$ 105,27	R\$ 10.105,92	Escoramento de vala com 16m de comprimento x 3,00m de altura x 02 lados
7.2.11	8	COMPOSIÇÃO	TUBO DE CONCRETO PARA REDES COLETORAS DE ÁGUAS PLUVIAIS, DIÂMETRO DE 2000 MM, JUNTA RÍGIDA, INSTALADO EM LOCAL COM ALTO NÍVEL DE INTERFERÊNCIAS - FORNECIMENTO E ASSENTAMENTO	UN	16,00	R\$ 3.742,75	R\$ 4.649,62	R\$ 74.393,92	Rede de Drenagem de rede de 2000mm com 16,00m
7.2.12	93382	SINAPI	REATERRO MANUAL DE VALAS, COM COMPACTADOR DE SOLOS DE PERCUSSÃO. AF_08/2023	M3	62,13	R\$ 25,32	R\$ 31,46	R\$ 1.954,75	Reaterro de 2,81m de altura das valas de 2000mm, deixando livre 0,14m para execução de base, 0,05m do lastro de concreto, descontando volume da tubulação: O volume das valas da tubulação de 2000mm é (2,5m x 2,81m x 16m) - volume da tubulação (3,141592654 x 1m x 1m x 16m)
7.2.13	100977	SINAPI	CARGA, MANOBRA E DESCARGA DE SOLOS E MATERIAIS GRANULARES EM CAMINHÃO BASCULANTE 6 M³ - CARGA COM ESCAVADEIRA HIDRÁULICA (CAÇAMBA DE 1,20 M³ / 155 HP) E DESCARGA LIVRE (UNIDADE: M3). AF_07/2020	M3	638,99	R\$ 7,81	R\$ 9,70	R\$ 6.198,20	Carga, manobra e descarga do material restante do reaterro (volume escavado - volume reaterro) acrescido de 30% de empolamento
7.2.14	97914	SINAPI	TRANSPORTE COM CAMINHÃO BASCULANTE DE 6 M³, EM VIA URBANA PAVIMENTADA, DMT ATÉ 30 KM (UNIDADE: M3XKM). AF_07/2020	M3XKM	1.725,27	R\$ 2,95	R\$ 3,66	R\$ 6.314,49	Transporte do volume de material restante do reaterro carregado até o Bota fora (DMT= 2,7km)

**PLANILHA ORÇAMENTÁRIA**

ITEM	CÓDIGO	FONTE	DESCRIÇÃO DOS SERVIÇOS	UN.	QUANT.	CUSTO sem BDI (R\$)	PREÇO com BDI (R\$)	VALOR (R\$)	MEMÓRIA DE CÁLCULO
7.2.15	6	COMPOSIÇÃO	TRINCHEIRA DE CONCRETO COM PROFUNDIDADE DE 1,20 M E LARGURA DE 1,20 M, GRELHA EM VIGA METÁLICA - PERFIL I	M	10,20	R\$ 2.333,41	R\$ 2.898,80	R\$ 29.567,76	Execução de Trincheira com 10,20m de comprimento
7.2.16	102666	SINAPI	DRENO SUBSUPERFICIAL (SEÇÃO 0,40 X 0,40 M), COM TUBO DE PEAD CORRUGADO PERFURADO, DN 100 MM, ENCHIMENTO COM BRITA, ENVOLVIDO COM MANTA GEOTÊXTIL. AF 07/2021	M	165,57	R\$ 57,45	R\$ 71,37	R\$ 11.816,73	Execução de dreno subsuperficial conforme projeto
7.2.17	5	COMPOSIÇÃO	EXECUÇÃO DE CABEÇA DE CONCRETO ARMADO PARA TRAVAMENTO DE MANILHAS (DESCARGA EM CÔRREGO)	M³	9,09	R\$ 1.472,40	R\$ 1.829,16	R\$ 16.627,06	Execução de duas cabeças de concreto armado para travamento das manilhas em descarga no córrego
<b>Subtotal</b>								<b>R\$ 251.115,29</b>	

<b>8 PAVIMENTAÇÃO</b>									
<b>8.1 REGULARIZAÇÃO DO PAVIMENTO EXISTENTE</b>									
8.1.1	100576	SINAPI	REGULARIZAÇÃO E COMPACTAÇÃO DE SUBLEITO DE SOLO PREDOMINANTEMENTE ARGILOSO. AF 11/2019	M2	191,70	R\$ 2,59	R\$ 3,22	R\$ 617,27	Regularização e compactação em toda área que será pavimentada.
<b>8.2 REFORÇO DE BASE E SUB BASE</b>									
8.2.1	96396	SINAPI	EXECUÇÃO E COMPACTAÇÃO DE BASE E OU SUB BASE PARA PAVIMENTAÇÃO DE BRITA GRADUADA SIMPLES - EXCLUSIVE CARGA E TRANSPORTE. AF 11/2019	M3	59,79	R\$ 194,22	R\$ 241,28	R\$ 14.427,10	Execução de base com espessura de 0,14m conforme hachura no projeto: 427,10 m²
8.2.2	100977	SINAPI	CARGA, MANOBRA E DESCARGA DE SOLOS E MATERIAIS GRANULARES EM CAMINHÃO BASCULANTE 6 M³ - CARGA COM ESCAVADEIRA HIDRÁULICA (CAÇAMBA DE 1,20 M³ / 155 HP) E DESCARGA LIVRE (UNIDADE: M3). AF 07/2020	M3	59,79	R\$ 7,81	R\$ 9,70	R\$ 580,00	Carga, manobra e descarga do material de base
8.2.3	97914	SINAPI	TRANSPORTE COM CAMINHÃO BASCULANTE DE 6 M³, EM VIA URBANA PAVIMENTADA, DMT ATÉ 30 KM (UNIDADE: M3XKM). AF 07/2020	M3XKM	316,91	R\$ 2,95	R\$ 3,66	R\$ 1.159,88	Transporte do material de base da Jazida até a obra (DMT= 5,3 km)
<b>8.3 PAVIMENTAÇÃO COM PISO INTERTRAVADO</b>									
8.3.1	92394	SINAPI	EXECUÇÃO DE PAVIMENTO EM PISO INTERTRAVADO, COM BLOCO SEXTAVADO DE 25 X 25 CM, ESPESSURA 8 CM. AF 10/2022	M2	427,10	R\$ 78,04	R\$ 96,95	R\$ 41.407,35	Área de pavimentação conforme hachura em projeto: 427,10 m²
8.3.2	97914	SINAPI	TRANSPORTE COM CAMINHÃO BASCULANTE DE 6 M³, EM VIA URBANA PAVIMENTADA, DMT ATÉ 30 KM (UNIDADE: M3XKM). AF 07/2020	M3XKM	113,18	R\$ 2,95	R\$ 3,66	R\$ 414,24	Transporte da areia para "colchão" de 0,05m para o piso intertravado da Jazida DMT= 5,3km
8.3.3	4	COMPOSIÇÃO	VIGA DE CONTENÇÃO TRANSVERSAL DE CONCRETO ARMADO COM SEÇÃO 15X30 CM PARA PAVIMENTO INTERTRAVADO/BLOQUETE	M	6,02	R\$ 79,86	R\$ 99,21	R\$ 597,24	1 unidades de viga de contenção transversal (travamento do piso): 6,02 m + xxx m =
<b>Subtotal</b>								<b>R\$ 59.203,08</b>	

<b>9 CALÇADA E MEIO FIO</b>									
9.1	94273	SINAPI	ASSENTAMENTO DE GUIA (MEIO-FIO) EM TRECHO RETO, CONFECCIONADA EM CONCRETO PRÉ-FABRICADO, DIMENSÕES 100X15X13X30 CM (COMPRIMENTO X BASE INFERIOR X BASE SUPERIOR X ALTURA), PARA VIAS URBANAS (USO VIÁRIO). AF_06/2016	M	48,28	R\$ 73,20	R\$ 90,94	R\$ 4.390,58	Assentamento de meio fio conforme projeto: 48,28 m
<b>Subtotal</b>								<b>R\$ 4.390,58</b>	

**TOTAL COM RECURSO PRÓPRIO DO MUNICÍPIO R\$ 327.201,42**

**TOTAL R\$ 855.145,56**





## Prefeitura Municipal de Barbacena - MG

Secretaria Municipal de Obras Públicas

Diretoria de Infraestrutura

**Obra: Obra de pavimentação e Drenagem na Rua Orlanda de Moura Cruz, Bairro Vista Alegre, Barbacena/MG**

Endereço: Rua Orlanda de Moura Cruz, Bairro Vista Alegre, Barbacena/MG

Data de Referência: SINAPI - SETEMBRO/2023 Não Desonerado e SETOP - AGOSTO/2023 Sem Desoneração

Unidade federativa: Barbacena - MG

Data: 30/11/2023



Documento assinado digitalmente

LEANDRO RETTORE FERREIRA GARCIA

Data: 01/12/2023 16:37:02-0300

Verifique em <https://validar.iti.gov.br>

LEANDRO RETTORE FERREIRA GARCIA

Engenheiro Civil - CREA 134.279/D

### PLANILHA ORÇAMENTÁRIA - COMPOSIÇÃO DE CUSTOS

CÓDIGO	FONTE	DESCRIÇÃO	UNIDADE	COEFIC.	CUSTO UNITÁRIO	CUSTO FINAL SEM BDI
<b>1</b>	<b>COMPOSIÇÃO</b>	<b>FORNECIMENTO E IMPLANTAÇÃO DE PLACA DE OBRA</b>	<b>UN</b>			<b>1.398,06</b>
4813	SINAPI-I	PLACA DE OBRA (PARA CONSTRUCAO CIVIL) EM CHAPA GALVANIZADA *N. 22*, ADESIVADA, DE *2,4 X 1,2* M (SEM POSTES PARA FIXACAO)	M2	2,88	250,00	720,00
88316	SINAPI	SERVENTE COM ENCARGOS COMPLEMENTARES	H	1	19,76	19,76
94974	SINAPI	CONCRETO MAGRO PARA LASTRO, TRAÇO 1:4,5:4,5 (EM MASSA SECA DE CIMENTO/ AREIA MÉDIA/ BRITA 1) - PREPARO MANUAL. AF_05/2021	M3	0,064	441,75	28,27
93358	SINAPI	ESCAVAÇÃO MANUAL DE VALA COM PROFUNDIDADE MENOR OU IGUAL A 1,30 M. AF_02/2021	M3	0,064	78,17	5,00
7696	SINAPI-I	TUBO ACO GALVANIZADO COM COSTURA, CLASSE MEDIA, DN 2", E = *3,65* MM, PESO *5,10* KG/M (NBR 5580)	M	7	81,21	568,47
11927	SINAPI-I	ABRACADEIRA, GALVANIZADA/ZINCADA, ROSCA SEM FIM, PARAFUSO INOX, LARGURA FITA *12,6 A *14 MM, D = 2" A 2 1/2"	UN	2	10,56	21,12
88277	SINAPI	MONTADOR (TUBO AÇO/EQUIPAMENTOS) COM ENCARGOS COMPLEMENTARES	H	1	35,44	35,44
<b>2</b>	<b>COMPOSIÇÃO</b>	<b>FORNECIMENTO E IMPLANTAÇÃO DE PLACA DE REGULAMENTAÇÃO (Tipo R6-A e R-19) CIRCULAR EM AÇO DIÂMETRO = 0,50 M COM SUPORTE METÁLICO GALVANIZADO E PINTURA REFLETIVA</b>	<b>UN</b>			<b>452,35</b>
34723	SINAPI-I	PLACA DE SINALIZACAO EM CHAPA DE ACO NUM 16 COM PINTURA REFLETIVA	M2	0,19625	577,50	113,33
88316	SINAPI	SERVENTE COM ENCARGOS COMPLEMENTARES	H	0,5	19,76	9,88
94974	SINAPI	CONCRETO MAGRO PARA LASTRO, TRAÇO 1:4,5:4,5 (EM MASSA SECA DE CIMENTO/ AREIA MÉDIA/ BRITA 1) - PREPARO MANUAL. AF_05/2021	M3	0,032	441,75	14,13
93358	SINAPI	ESCAVAÇÃO MANUAL DE VALA COM PROFUNDIDADE MENOR OU IGUAL A 1,30 M. AF_02/2021	M3	0,032	78,17	2,50
7696	SINAPI-I	TUBO ACO GALVANIZADO COM COSTURA, CLASSE MEDIA, DN 2", E = *3,65* MM, PESO *5,10* KG/M (NBR 5580)	M	3,5	81,21	284,23
11927	SINAPI-I	ABRACADEIRA, GALVANIZADA/ZINCADA, ROSCA SEM FIM, PARAFUSO INOX, LARGURA FITA *12,6 A *14 MM, D = 2" A 2 1/2"	UN	1	10,56	10,56
88277	SINAPI	MONTADOR (TUBO AÇO/EQUIPAMENTOS) COM ENCARGOS COMPLEMENTARES	H	0,5	35,44	17,72
<b>3</b>	<b>COMPOSIÇÃO</b>	<b>FORNECIMENTO E IMPLANTAÇÃO DE PLACA DE REGULAMENTAÇÃO (TIPO R-1) EM AÇO LADO = 0,35 M COM SUPORTE METÁLICO GALVANIZADO E PINTURA REFLETIVA</b>	<b>UN</b>			<b>680,61</b>
34723	SINAPI-I	PLACA DE SINALIZACAO EM CHAPA DE ACO NUM 16 COM PINTURA REFLETIVA	M2	0,5915	577,50	341,59
88316	SINAPI	SERVENTE COM ENCARGOS COMPLEMENTARES	H	0,5	19,76	9,88
94974	SINAPI	CONCRETO MAGRO PARA LASTRO, TRAÇO 1:4,5:4,5 (EM MASSA SECA DE CIMENTO/ AREIA MÉDIA/ BRITA 1) - PREPARO MANUAL. AF_05/2021	M3	0,032	441,75	14,13
93358	SINAPI	ESCAVAÇÃO MANUAL DE VALA COM PROFUNDIDADE MENOR OU IGUAL A 1,30 M. AF_02/2021	M3	0,032	78,17	2,50
7696	SINAPI-I	TUBO ACO GALVANIZADO COM COSTURA, CLASSE MEDIA, DN 2", E = *3,65* MM, PESO *5,10* KG/M (NBR 5580)	M	3,5	81,21	284,23
11927	SINAPI-I	ABRACADEIRA, GALVANIZADA/ZINCADA, ROSCA SEM FIM, PARAFUSO INOX, LARGURA FITA *12,6 A *14 MM, D = 2" A 2 1/2"	UN	1	10,56	10,56
88277	SINAPI	MONTADOR (TUBO AÇO/EQUIPAMENTOS) COM ENCARGOS COMPLEMENTARES	H	0,5	35,44	17,72

**PLANILHA ORÇAMENTÁRIA - COMPOSIÇÃO DE CUSTOS**

CÓDIGO	FONTE	DESCRIÇÃO	UNIDADE	COEFIC.	CUSTO UNITÁRIO	CUSTO FINAL SEM BDI
<b>4</b>	<b>COMPOSIÇÃO</b>	<b>VIGA DE CONTENÇÃO TRANSVERSAL DE CONCRETO ARMADO COM SEÇÃO 15X30 CM PARA PAVIMENTO INTERTRAVADO/BLOQUETE</b>	<b>M</b>			<b>79,86</b>
94970	SINAPI	CONCRETO FCK = 20MPA, TRAÇO 1:2,7:3 (EM MASSA SECA DE CIMENTO/ AREIA MÉDIA/ BRITA 1) - PREPARO MECÂNICO COM BETONEIRA 600 L. AF_05/2021	M3	0,045	470,44	21,16
93358	SINAPI	ESCAVAÇÃO MANUAL DE VALA COM PROFUNDIDADE MENOR OU IGUAL A 1,30 M. AF_02/2021	M3	0,045	78,17	3,51
96545	SINAPI	ARMAÇÃO DE BLOCO, VIGA BALDRAME OU SAPATA UTILIZANDO AÇO CA-50 DE 8 MM - MONTAGEM. AF_06/2017	KG	1,58	13,93	22,00
96543	SINAPI	ARMAÇÃO DE BLOCO, VIGA BALDRAME E SAPATA UTILIZANDO AÇO CA-60 DE 5 MM - MONTAGEM. AF_06/2017	KG	0,77	16,91	13,02
88309	SINAPI	PEDREIRO COM ENCARGOS COMPLEMENTARES	H	0,44	27,45	12,07
88316	SINAPI	SERVENTE COM ENCARGOS COMPLEMENTARES	H	0,41	19,76	8,10
<b>5</b>	<b>COMPOSIÇÃO</b>	<b>EXECUÇÃO DE CABEÇA DE CONCRETO ARMADO PARA TRAVAMENTO DE MANILHAS (DESCARGA EM CÓRREGO)</b>	<b>M³</b>			<b>1.472,40</b>
34493	SINAPI-I	CONCRETO USINADO BOMBEAVEL, CLASSE DE RESISTENCIA C25, COM BRITA 0 E 1, SLUMP = 100 +/- 20 MM, EXCLUI SERVICO DE BOMBEAMENTO (NBR 8953)	M3	1,1	565,50	622,05
96540	SINAPI	FABRICAÇÃO, MONTAGEM E DESMONTAGEM DE FÔRMA PARA BLOCO DE COROAMENTO, EM CHAPA DE MADEIRA COMPENSADA RESINADA, E=17 MM, 4 UTILIZAÇÕES. AF_06/2017	M2	0,15	141,95	21,29
96542	SINAPI	FABRICAÇÃO, MONTAGEM E DESMONTAGEM DE FÔRMA PARA VIGA BALDRAME, EM CHAPA DE MADEIRA COMPENSADA RESINADA, E=17 MM, 4 UTILIZAÇÕES. AF_06/2017	M2	7,2	92,82	668,30
92916	SINAPI	ARMAÇÃO DE ESTRUTURAS DIVERSAS DE CONCRETO ARMADO, EXCETO VIGAS, PILARES, LAJES E FUNDAÇÕES, UTILIZANDO AÇO CA-50 DE 6,3 MM - MONTAGEM. AF_06/2022	KG	10,2	14,53	148,20
92919	SINAPI	ARMAÇÃO DE ESTRUTURAS DIVERSAS DE CONCRETO ARMADO, EXCETO VIGAS, PILARES, LAJES E FUNDAÇÕES, UTILIZANDO AÇO CA-50 DE 10,0 MM - MONTAGEM. AF_06/2022	KG	1,1	11,42	12,56
<b>6</b>	<b>COMPOSIÇÃO</b>	<b>TRINCHEIRA DE CONCRETO COM PROFUNDIDADE DE 1,20 M E LARGURA DE 1,20 M, GRELHA EM VIGA METÁLICA - PERFIL I</b>	<b>M</b>			<b>2.333,41</b>
660	SINAPI-I	CANAleta DE CONCRETO 19 X 19 X 19 CM (CLASSE C - NBR 6136)	UN	23,62689	3,17	74,89
2692	SINAPI-I	DESMOLDANTE PROTETOR PARA FORMAS DE MADEIRA, DE BASE OLEOSA EMULSIONADA EM AGUA	L	0,0087507	5,86	0,05
4491	SINAPI-I	PONTALETE *7,5 X 7,5* CM EM PINUS, MISTA OU EQUIVALENTE DA REGIAO - BRUTA	M	0,19118196	8,68	1,65
4517	SINAPI-I	SARRAFO *2,5 X 7,5* CM EM PINUS, MISTA OU EQUIVALENTE DA REGIAO - BRUTA	M	0,22735152	3,04	0,69
5069	SINAPI-I	PREGO DE ACO POLIDO COM CABECA 17 X 27 (2 1/2 X 11)	KG	0,02016828	19,59	0,39
5678	SINAPI	RETROESCAVADEIRA SOBRE RODAS COM CARREGADEIRA, TRAÇÃO 4X4, POTÊNCIA LÍQ. 88 HP, CAÇAMBA CARREG. CAP. MÍN. 1 M3, CAÇAMBA RETRO CAP. 0,26 M3, PESO OPERACIONAL MÍN. 6.674 KG, PROFUNDIDADE ESCAVAÇÃO MÁX. 4,37 M - CHP DIURNO. AF_06/2014	CHP	0,04400352	160,97	7,08
5679	SINAPI	RETROESCAVADEIRA SOBRE RODAS COM CARREGADEIRA, TRAÇÃO 4X4, POTÊNCIA LÍQ. 88 HP, CAÇAMBA CARREG. CAP. MÍN. 1 M3, CAÇAMBA RETRO CAP. 0,26 M3, PESO OPERACIONAL MÍN. 6.674 KG, PROFUNDIDADE ESCAVAÇÃO MÁX. 4,37 M - CHI DIURNO. AF_06/2014	CHI	0,0895905	74,35	6,66
6193	SINAPI-I	TABUA NAO APARELHADA *2,5 X 20* CM, EM MACARANDUBA/MASSARANDUBA, ANGELIM OU EQUIVALENTE DA REGIAO - BRUTA	M	0,71305704	27,70	19,75
34564	SINAPI-I	BLOCO DE CONCRETO ESTRUTURAL 14 X 19 X 29 CM, FBK 14 MPA (NBR 6136)	UN	51,56720838	4,72	243,39
ED-28447	SETOP	PERFIL TRILHO (MATERIAL: AÇO CARBONO   TIPO: TR-37   MASSA LINEAR: 37KG/M) - FORNECIMENTO, EXCLUSIVE SERVIÇO DE MONTAGEM/ INSTALAÇÃO	m	5,5	173,16	952,38
87316	SINAPI	ARGAMASSA TRAÇO 1:4 (EM VOLUME DE CIMENTO E AREIA GROSSA ÚMIDA) PARA CHAPISCO CONVENCIONAL, PREPARO MECÂNICO COM BETONEIRA 400 L. AF_08/2019	M3	0,0050004	499,68	2,49
88309	SINAPI	PEDREIRO COM ENCARGOS COMPLEMENTARES	H	11,54617362	27,45	316,94
88316	SINAPI	SERVENTE COM ENCARGOS COMPLEMENTARES	H	9,0719757	19,76	179,26
88628	SINAPI	ARGAMASSA TRAÇO 1:3 (EM VOLUME DE CIMENTO E AREIA MÉDIA ÚMIDA), PREPARO MECÂNICO COM BETONEIRA 400 L. AF_08/2019	M3	0,49770648	573,55	285,45
89993	SINAPI	GRAUTEAMENTO VERTICAL EM ALVENARIA ESTRUTURAL. AF_09/2021	M3	0,02491866	1.027,35	25,60
89995	SINAPI	GRAUTEAMENTO DE CINTA SUPERIOR OU DE VERGA EM ALVENARIA ESTRUTURAL. AF_09/2021	M3	0,06925554	991,49	68,66
89996	SINAPI	ARMAÇÃO VERTICAL DE ALVENARIA ESTRUTURAL; DIÂMETRO DE 10,0 MM. AF_09/2021	KG	0,82273248	9,95	8,18
89998	SINAPI	ARMAÇÃO DE CINTA DE ALVENARIA ESTRUTURAL; DIÂMETRO DE 10,0 MM. AF_09/2021	KG	2,77672212	9,43	26,18
94970	SINAPI	CONCRETO FCK = 20MPA, TRAÇO 1:2,7:3 (EM MASSA SECA DE CIMENTO/ AREIA MÉDIA/ BRITA 1) - PREPARO MECÂNICO COM BETONEIRA 600 L. AF_05/2021	M3	0,23068512	470,44	108,52
101617	SINAPI	PREPARO DE FUNDO DE VALA COM LARGURA MAIOR OU IGUAL A 1,5 M E MENOR QUE 2,5 M (ACERTO DO SOLO NATURAL). AF_08/2020	M2	1,733472	3,00	5,20

**PLANILHA ORÇAMENTÁRIA - COMPOSIÇÃO DE CUSTOS**

CÓDIGO	FONTE	DESCRIÇÃO	UNIDADE	COEFIC.	CUSTO UNITÁRIO	CUSTO FINAL SEM BDI
<b>7</b>	<b>COMPOSIÇÃO</b>	<b>FORNECIMENTO E IMPLANTAÇÃO DE PLACA DE REGULAMENTAÇÃO (Tipo R-3 e R-26) CIRCULAR EM AÇO DIÂMETRO = 0,50 M COM SUPORTE METÁLICO GALVANIZADO E PINTURA REFLETIVA</b>	<b>UN</b>			<b>452,35</b>
34723	SINAPI-I	PLACA DE SINALIZAÇÃO EM CHAPA DE AÇO NUM 16 COM PINTURA REFLETIVA	M2	0,19625	577,50	113,33
88316	SINAPI	SERVENTE COM ENCARGOS COMPLEMENTARES	H	0,5	19,76	9,88
94974	SINAPI	CONCRETO MAGRO PARA LASTRO, TRAÇO 1:4,5:4,5 (EM MASSA SECA DE CIMENTO/ AREIA MÉDIA/ BRITA 1) - PREPARO MANUAL. AF_05/2021	M3	0,032	441,75	14,13
93358	SINAPI	ESCAVAÇÃO MANUAL DE VALA COM PROFUNDIDADE MENOR OU IGUAL A 1,30 M. AF_02/2021	M3	0,032	78,17	2,50
7696	SINAPI-I	TUBO AÇO GALVANIZADO COM COSTURA, CLASSE MEDIA, DN 2", E = *3,65* MM, PESO *5,10* KG/M (NBR 5580)	M	3,5	81,21	284,23
11927	SINAPI-I	ABRACADEIRA, GALVANIZADA/ZINCADA, ROSCA SEM FIM, PARAFUSO INOX, LARGURA FITA *12,6 A *14 MM, D = 2" A 2 1/2"	UN	1	10,56	10,56
88277	SINAPI	MONTADOR (TUBO AÇO/EQUIPAMENTOS) COM ENCARGOS COMPLEMENTARES	H	0,5	35,44	17,72
<b>8</b>	<b>COMPOSIÇÃO</b>	<b>TUBO DE CONCRETO PARA REDES COLETORAS DE ÁGUAS PLUVIAIS, DIÂMETRO DE 2000 MM, JUNTA RÍGIDA, INSTALADO EM LOCAL COM ALTO NÍVEL DE INTERFERÊNCIAS - FORNECIMENTO E ASSENTAMENTO</b>	<b>UN</b>			<b>3.742,75</b>
7727	SINAPI-I	TUBO DE CONCRETO ARMADO PARA AGUAS PLUVIAIS, CLASSE PA-2, COM ENCAIXE PONTA E BOLSA, DIAMETRO NOMINAL DE 2000 MM	M	1	3.388,34	3.388,34
92832	SINAPI	ASSENTAMENTO DE TUBO DE CONCRETO PARA REDES COLETORAS DE ÁGUAS PLUVIAIS, DIÂMETRO DE 1500 MM, JUNTA RÍGIDA, INSTALADO EM LOCAL COM ALTO NÍVEL DE INTERFERÊNCIAS (NÃO INCLUI FORNECIMENTO). AF_12/2015	M	1,25	283,53	354,41



Prefeitura Municipal de Barbacena - MG

Secretaria Municipal de Obras Públicas

Diretoria de Infraestrutura

Obra: **Obra de pavimentação e Drenagem na Rua Orlanda de Moura Cruz, Bairro Vista Alegre, Barbacena/MG**

Endereço: Rua Orlanda de Moura Cruz, Bairro Vista Alegre, Barbacena/MG

Data de Referência: SINAPI - SETEMBRO/2023 Não Desonerado e SETOP - AGOSTO/2023 Sem Desoneração

Unidade federativa: Barbacena - MG

Data: 30/11/2023



Documento assinado digitalmente

LEANDRO RETTORE FERREIRA GARCIA

Data: 01/12/2023 16:34:17-0300

Verifique em <https://validar.iti.gov.br>

LEANDRO RETTORE FERREIRA GARCIA

Engenheiro Civil - CREA 134.279/D

**CRONOGRAMA**

ITEM	DESCRIÇÃO DOS SERVIÇOS	VALOR (R\$)	% ITEM	1	2	3	4	5	6
1	SERVIÇOS PRELIMINARES	R\$ 14.531,17	100,00%	100,00%					
2	DRENAGEM	R\$ 117.166,72	100,00%		37,43%				62,57%
3	PAVIMENTAÇÃO	R\$ 264.352,23	100,00%			29,06%	70,94%		
4	CALÇADA E MEIO FIO	R\$ 124.867,05	100,00%			48,77%		51,23%	
5	SINALIZAÇÃO	R\$ 7.026,97	100,00%						100,00%
Valores totais - RECURSO CONVÊNIO		R\$ 527.944,14		R\$ 14.531,17	R\$ 43.856,00	R\$ 137.711,88	R\$ 187.542,87	R\$ 63.964,53	R\$ 80.337,69
			%	2,75%	8,31%	26,08%	35,52%	12,12%	15,22%
			<b>Total Acumulado</b>	<b>R\$ 14.531,17</b>	<b>R\$ 58.387,17</b>	<b>R\$ 196.099,05</b>	<b>R\$ 383.641,92</b>	<b>R\$ 447.606,45</b>	<b>R\$ 527.944,14</b>
			% Acumulado	2,75%	11,06%	37,14%	72,67%	84,78%	100,00%
6	SERVIÇOS PRELIMINARES	R\$ 12.492,47	100,00%	100,00%					
7	DRENAGEM	R\$ 251.115,29	100,00%		80,47%			6,62%	12,91%
8	PAVIMENTAÇÃO	R\$ 59.203,08	100,00%			28,35%	71,65%		
9	CALÇADA E MEIO FIO	R\$ 4.390,58	100,00%			100,00%			
Valores totais - RECURSO PRÓPRIO		R\$ 327.201,42		R\$ 12.492,47	R\$ 202.076,33	R\$ 21.174,83	R\$ 42.418,83	R\$ 16.627,06	R\$ 32.411,90
			%	3,82%	61,76%	6,47%	12,96%	5,08%	9,91%
			<b>Total Acumulado</b>	<b>R\$ 12.492,47</b>	<b>R\$ 214.568,80</b>	<b>R\$ 235.743,63</b>	<b>R\$ 278.162,46</b>	<b>R\$ 294.789,52</b>	<b>R\$ 327.201,42</b>
			% Acumulado	3,82%	65,58%	72,05%	85,01%	90,09%	100,00%
TOTAL		R\$ 855.145,56		R\$ 27.023,64	R\$ 245.932,33	R\$ 158.886,71	R\$ 229.961,70	R\$ 80.591,59	R\$ 112.749,59
			%	3,16%	28,76%	18,58%	26,89%	9,42%	13,18%
			<b>Total Acumulado</b>	<b>R\$ 27.023,64</b>	<b>R\$ 272.955,97</b>	<b>R\$ 431.842,68</b>	<b>R\$ 661.804,38</b>	<b>R\$ 742.395,97</b>	<b>R\$ 855.145,56</b>
			% Acumulado	3,16%	31,92%	50,50%	77,39%	86,82%	100,00%



## Prefeitura Municipal de Barbacena - MG

### Secretaria Municipal de Obras Públicas

#### Diretoria de Infraestrutura

**Obra:** Obra de pavimentação e Drenagem na Rua Orlinda de Moura Cruz, Bairro Vista Alegre, Barbacena/MG

Endereço: Rua Orlinda de Moura Cruz, Bairro Vista Alegre, Barbacena/MG

Data de Referência: SINAPI - SETEMBRO/2023 Não Desonerado e SETOP - AGOSTO/2023 Sem Desoneração

Unidade federativa: Barbacena - MG

Data: 30/11/2023



Documento assinado digitalmente

LEANDRO RETTORE FERREIRA GARCIA

Data: 01/12/2023 16:34:17-0300

Verifique em <https://validar.iti.gov.br>

LEANDRO RETTORE FERREIRA GARCIA

Engenheiro Civil - CREA 134.279/D

### COMPOSIÇÃO DO BDI

#### TIPO DE OBRA

Construção de Praças Urbanas, Rodovias, Ferrovias e recapeamento e pavimentação de vias urbanas

Itens	Siglas	% Adotado
Administração Central	AC	4,53%
Seguro e Garantia	S	0,74%
Risco	R	0,97%
Despesas Financeiras	DF	1,21%
Lucro	L	8,43%
Tributos (impostos COFINS 3%, e PIS 0,65%)	I	3,65%
Tributos (ISS, variável de acordo com o município)	I	2,50%
Tributos (Contribuição Previdenciária sobre a Receita Bruta - 0% ou 4,5% - Desoneração)		0,00%
<b>BDI SEM desoneração (Fórmula Acórdão TCU)</b>	<b>BDI PAD</b>	<b>24,23%</b>

Fórmula adotada: 
$$\text{BDI} = \frac{(1+AC+S+R+G)(1+DF)(1+L) - 1}{(1-I)}$$

AC: taxa de administração central

S: taxa de seguros

R: taxa de riscos

G: taxa de garantias

DF: taxa de despesas financeiras

L: taxa de lucro/remuneração

I: taxa de incidência de impostos (PIS, COFINS, ISS).



## **MEMORIAL DESCRITIVO**

**Município: BARBACENA/MG**

**Projeto: DRENAGEM E PAVIMENTAÇÃO COM BLOCO SEXTAVADO**

**Local: BARBACENA-MG**

**Convênio: 900350/2020**

**Operação: 1070400-95/2020**

### **1. DISPOSIÇÕES PRELIMINARES**

Destinam-se as presentes especificações técnicas ao estabelecimento de Normas para a execução de construção de rede de drenagem e pavimentação em trecho Rua Orlanda de Moura Cruz no município de Barbacena - MG, situada no loteamento Vale das Rosas no bairro Vista Alegre.

Todos os serviços a serem executados além de obedecer rigorosamente a estas especificações técnicas acompanharão a todas as determinações das Normas Vigentes. Havendo discrepância, a ocorrência será comunicada à fiscalização, que decidirá a respeito.

A contratada manterá em perfeitas condições todas as referências de nível e de alinhamento o que permitirá reconstituir ou aferir a locação em qualquer tempo e oportunidade. A locação será feita sempre pelos eixos dos elementos construtivos.

No decorrer da execução dos serviços, a contratada deverá obedecer, com rigor, às especificações e aos projetos, sob pena de ter que demolir e refazer tudo o que estiver em desacordo com os documentos supracitados, sem direito a qualquer indenização. Todos os materiais a serem empregados na obra serão novos e de boa qualidade, não sendo permitido o reuso de nenhum material.

A contratada deverá fornecer com a necessária antecedência à fiscalização, as amostras de todos os materiais, antes do emprego dos mesmos na execução da obra, bem como à apresentação de protótipos quando solicitado. Para os materiais especificados serão admitidos similares, subentendendo-se como similar, um material de igual ou superior qualidade, que desempenhe idêntica função construtiva e apresente as mesmas características exigidas pelas especificações a ser provado pela contratada. A aprovação destes materiais deverá ser feita previamente pela fiscalização, podendo esta solicitar à Contratada apresentação de certificação.

Correrão por conta da contratada, todos os itens relacionados com a execução da obra, tais como: materiais, mão de obra, obrigações sociais e equipamentos necessários à boa execução dos serviços. A fiscalização terá poderes para afastar da obra qualquer funcionário que seja julgado nocivo ou prejudicial ao bom andamento dos serviços.

A contratada se obriga a retirar do canteiro de obras quaisquer materiais porventura rejeitados pela Fiscalização.





**Prefeitura Municipal de Barbacena**  
**Secretaria Municipal de Obras Públicas**  
**Diretoria de Infraestrutura**

A contratada deverá providenciar, com a urgência possível: as Anotações de Responsabilidade Técnica junto ao CREA/CAU, nos termos da Lei 6496/77. Toda a documentação necessária junto ao INSS, Delegacia Regional do Trabalho, concessionária de serviços públicos e demais órgãos pertinentes.

Os materiais a serem empregados, bem como as obras e os serviços a serem executados, deverão obedecer rigorosamente: às normas e especificações constantes deste caderno e projeto; às normas da ABNT; aos regulamentos das empresas concessionárias; às prescrições e recomendações dos fabricantes; às normas internacionais consagradas, na falta das normas da ABNT.

Todos os serviços deverão ser realizados com os Equipamentos de Proteção Individual (EPI) e de Proteção Coletiva (EPC), seguindo as Normas Regulamentadoras, e acompanhados por profissional especializado em Segurança do Trabalho da contratada.

Correrá por conta exclusiva da contratada a responsabilidade por quaisquer acidentes no trabalho de execução das obras, bem como as indenizações que possam vir a ser devidas a terceiros por fatos relacionados com a obra, ainda que ocorridos fora do canteiro.

Os serviços omissos nestas especificações somente serão considerados extraordinários quando autorizados, por escrito, pela fiscalização.

Quaisquer dos itens mencionados nas presentes especificações e não incluídos nos desenhos de execução dos projetos, ou vice-versa, terão a mesma significação como se figurassem em ambos, sendo a execução de responsabilidade da contratada.

Nenhuma modificação poderá ser feita nos desenhos e nas especificações dos projetos técnicos sem autorização expressa da fiscalização.

A fiscalização não aceitará, sob nenhum pretexto, a transferência de qualquer responsabilidade da contratada para outras entidades, sejam fabricantes, técnicos, subempreiteiros etc. A fiscalização poderá admitir subempreiteiros da contratada, desde que submetidos a sua previa aprovação, sem que, entretanto, tal ato implique em qualquer aceitação de transferência de responsabilidade.

As normas de segurança constantes destas especificações não desobrigam a contratada do cumprimento de outras disposições legais, federais, estaduais e municipais pertinentes, sendo de sua inteira responsabilidade os processos ou ações movidas por pessoas físicas ou jurídicas em decorrência de negligência nas precauções exigidas no trabalho ou da utilização de materiais inaceitáveis na execução dos serviços.

Todas as questões, reclamações, demandas judiciais, ações por perdas ou danos e indenizações oriundas de danos causados pela contratada serão de sua inteira responsabilidade, não cabendo, em nenhuma hipótese, responsabilidade solidária por parte do Município.

No caso em que a contratada venha como resultado das suas operações a danificar áreas públicas ou de terceiros, ele as deverá recuperar deixando-as em conformidade com o seu estado original.

Cumpra a contratada providenciar e manter o pessoal habilitado necessário para a execução da obra



**Prefeitura Municipal de Barbacena**  
**Secretaria Municipal de Obras Públicas**  
**Diretoria de Infraestrutura**

---

até o cumprimento integral do contrato.

Os representantes da fiscalização e toda pessoa autorizada pela mesma terão livre acesso às obras e a todos os locais onde estejam sendo realizados os trabalhos, estocados e/ou fabricados materiais e equipamentos relativos à obra, ainda que nas dependências da contratada.

A contratada deverá providenciar Diário de Obra, dotado de páginas numeradas e em três vias, onde serão registradas todas as atividades, ocorrências e demais fatos relevantes relativos à obra que deverá constar entre outros: As condições meteorológicas prejudiciais ao andamento dos trabalhos; as consultas à fiscalização; as datas de conclusão das etapas, caracterizadas de acordo com o cronograma aprovado; os acidentes ocorridos na execução da obra ou serviço; as respostas às interpelações da fiscalização; a eventual escassez de material que resulte em dificuldade para execução da obra e/ou serviço; medições das etapas de obras e respectivos valores a serem faturados; outros fatos que, a juízo da contratada, devam ser objeto de registro.

Para qualquer serviço mal executado, a fiscalização reservar-se-á o direito de modificar, refazer, substituir da forma e com os materiais que melhor lhe convier, sem que tal fato acarrete em solicitação de ressarcimento financeiro por parte da contratada, nem extensão do prazo para conclusão da obra.

A contratada deverá cumprir corretamente o cronograma da obra, finalizando todos os serviços nas datas definidas, sob pena de sofrer as sanções cabíveis ao atraso.

A obra somente será considerada entregue após o término, por completo, de todos os trabalhos, inclusive a limpeza final, desde que efetuada a vistoria pela fiscalização e, aceitando a entrega, emitirá o termo de recebimento provisório.

## **2. JUSTIFICATIVA DO PROJETO**

Tendo em vista a melhoria da qualidade de vida e de condições do saneamento básico da população de Barbacena, no que se refere à sua infraestrutura; este projeto contempla a reestruturação de vias pontuais que não se encontram em bom estado, proporcionando melhorias na mobilidade urbana, no sistema de drenagem e em padrões estéticos.

**Parte dos serviços que compõem a obra serão executados com recurso de outra fonte do município, não sendo parte do Convênio, conforme quantitativos especificados no projeto e na planilha orçamentária.**

## **3. SERVIÇOS PRELIMINARES**

### **3.1 PLACA DE OBRA**

Instalação das placas da obra em chapa de aço metálico, modelo ministério, dimensão 3,0m x 1,5m, com todos os dados da obra e disposta em local de boa visibilidade. As placas deverão ser entregues na Prefeitura (Pedreira) após serem retiradas ao final da obra.



**Prefeitura Municipal de Barbacena**  
**Secretaria Municipal de Obras Públicas**  
**Diretoria de Infraestrutura**

## Recursos do Governo Federal

### Placa de Obras

dimensões e proporções

A placa deve possuir tamanho adequado para visualização no canteiro de obras, e não deve ser menor que o tamanho das demais placas do empreendimento. A proporção de tamanho é de 2:1 (largura deve ser o dobro da altura).

#### Dimensões mínimas

- 3m x 1,5m

#### Margens laterais mínimas

- 1/8 da altura total da placa

#### A - Área do nome da obra

- 1/2 da altura H da placa

#### B - Área de informações da obra

- 1/4 da altura H da placa

#### C - Área de marcas

- 1/4 da altura H da placa



## 3.2 REGULARIZAÇÃO E COMPACTAÇÃO DO SUBLEITO

Os trechos devem ser conformados, com motoniveladora, utilizando técnicas de corte e aterro com até 20,00 cm de espessura e compactados com rolo compactador pé de carneiro, utilizando caminhão pipa para obtenção da umidade ótima do solo, para atingirem as especificações do projeto geométrico da via. Caso seja necessária aplicação de materiais para a regularização, deverão ter características uniformes atendendo aos critérios do DNER para materiais utilizados em subleito e serem aprovados pela fiscalização previamente.

## 3.3 RETIFICAÇÃO DO CÓRREGO

O córrego deverá ser retificado (de acordo com eixo representado no projeto de drenagem) em toda a extensão da via, de forma que fique alinhado, evitando o desmoronamento das margens e a correta fluidez das águas. As margens que apresentarem erosão deverão ser recompostas com solo e compactadas após a retificação.

## 4. DRENAGEM PLUVIAL PROFUNDA

### 4.1 LOCAÇÃO

Os serviços iniciais para a implantação da rede tubular, como a locação, devem ser feitos por instrumentação topográfica após a regularização. Esses serviços deverão estar concluídos e liberados pela fiscalização, antes da escavação das valas.

Deverá ser efetuada de acordo com os elementos especificados no projeto, implantando-se piquetes espaçados de 5,00 m, nivelados de forma a permitir a determinação dos volumes de escavação. Os



**Prefeitura Municipal de Barbacena**  
**Secretaria Municipal de Obras Públicas**  
**Diretoria de Infraestrutura**

elementos de projeto (estaca do eixo, comprimento e cotas) podem sofrer pequenos ajustamentos de campo.

Caso exista deslocamento do eixo do talvegue natural, executar o preenchimento da vala com pedra de mão ou rachão para proporcionar o fluxo das águas de infiltração ou remanescentes da calha natural.

#### **4.2 ESCAVAÇÃO MECANIZADA**

As valas deverão ter dimensões compatíveis com seu diâmetro, permitindo a montagem, rejuntamento do tubo no caso de junta rígida, e compactação do reaterro. As valas deverão ser abertas sempre de jusante para montante, com acompanhamento topográfico e deverão estar devidamente escoradas de acordo com os critérios das normas técnicas pertinentes e este memorial, garantindo a segurança dos trabalhadores e da população. Somente serão permitidas valas sem escoramento para profundidades até 1,25 m, onde a largura da vala será no mínimo igual ao diâmetro do tubo coletor, acrescido de 0,4 m.

Deverá ser utilizado escoramento sempre que as paredes laterais da vala, poços e cavas forem constituídas de solo passível de desmoronamento (mesmo em valas com altura menor que 1,25 m), bem como nos casos em que, devido aos serviços de escavação, seja constatada a possibilidade de alteração da estabilidade do que estiver próximo à região dos serviços.

- EQUIPAMENTOS

Os equipamentos devem ser do tipo, tamanho e quantidade que venham a ser adequados aos tipos de escavação e necessários para a execução satisfatória dos serviços, inclusive equipamentos de segurança.

#### **4.3 PREPARO DE FUNDO DA VALA E LASTRO DE CONCRETO MAGRO**

O terreno deverá ser compactado mecanicamente por compactadores manuais, placa vibratória ou compactador de impacto para garantir o grau de compactação satisfatório e a uniformidade de apoio para execução da rede.

Após a realização do preparo do fundo das valas, deverá ser executado um lastro de concreto magro em toda sua extensão com 5,00 cm de espessura.

#### **4.4 TUBOS DE CONCRETO PARA REDE COLETORA**

- DEFINIÇÃO

Tubo de concreto é o elemento pré-moldado de seção circular de concreto a ser utilizado nas redes de águas pluviais, conhecidos como bueiros tubulares de concreto.

Para o escoamento seguro e satisfatório, o dimensionamento hidráulico deve considerar o desempenho da tubulação com velocidade de escoamento adequada, além de evitar a ocorrência



**Prefeitura Municipal de Barbacena**  
**Secretaria Municipal de Obras Públicas**  
**Diretoria de Infraestrutura**

de velocidades erosivas, tanto no terreno natural, como na própria tubulação e dispositivos acessórios.

- **EQUIPAMENTOS**

Os equipamentos devem ser do tipo, tamanho e quantidade que venham a ser adequados aos tipos de escavação e necessários para a execução satisfatória dos serviços, inclusive equipamentos de segurança. Os equipamentos básicos necessários à execução compreendem: guincho ou caminhão com grua ou guindauto; caminhão de carroceria fixa ou basculante; betoneira ou caminhão; pá carregadeira; depósito de água; carrinho de concretagem; retroescavadeira; compactador manual ou mecânico; ferramentas manuais.

- **MATERIAIS**

Rejuntamento - Os tubos serão rejuntados com argamassa de cimento e areia, no traço volumétrico de 1:3. A argamassa de rejuntamento no encontro dos tubos deverá obedecer a mesma curvatura da bolsa. O rejuntamento deve ser feito de modo a atingir toda a circunferência da tubulação, a fim de garantir a sua estanqueidade.

Reaterro - O reaterro envolvendo os tubos será manual até a altura de 20 cm acima da sua geratriz superior. A altura mínima de recobrimento acima da geratriz superior das redes tubulares deve ser acima de 60 cm ou a 1,5 vezes o diâmetro do tubo, o que for maior.

Tubos - Os tubos serão pré-moldados de concreto, de encaixe tipo ponta e bolsa, obedecendo as exigências da NBR 8890, em função da altura máxima do aterro e conforme indicação de projeto, moldados em fôrmas metálicas e ter o concreto adensado por vibração ou centrifugação.

O concreto usado para a fabricação dos tubos deve ser confeccionado de acordo com a NBR 12655 e dosado experimentalmente para a resistência a compressão (FCK min) aos 28 dias de 15 MPa, ou superior se indicado no projeto específico.

- **EXECUÇÃO**

A Contratada deverá executar o assentamento dos tubos, portanto, será sua responsabilidade garantir que o fundo da vala esteja totalmente limpo e isento de qualquer obstáculo, saliências ou reentrâncias, a fim de propiciar um assentamento contínuo e regular. As juntas entre os tubos serão rígidas, executadas conforme recomenda a NBR 15.645 (ABNT, 2008, p. 14):

- Limpar as faces externas das pontas dos tubos e as internas das bolsas e verificar se o tubo não foi danificado;
- Após o correto posicionamento da ponta do tubo junto à bolsa do tubo já assentado, proceder ao alinhamento da tubulação e realizar o encaixe. Tomar o devido cuidado para não danificar o tubo na operação de encaixe;
- Executar a junta com argamassa de cimento e areia no traço 1:3, com aditivo que evite a sua retração, respaldadas com uma inclinação de 45° sobre a superfície externa do tubo;



**Prefeitura Municipal de Barbacena**  
**Secretaria Municipal de Obras Públicas**  
**Diretoria de Infraestrutura**

- 
- Nos casos de diâmetros até 600 mm, o rejuntamento deve ser feito, obrigatoriamente, pelo lado externo. Nos diâmetros superiores, o rejuntamento deve ser obrigatoriamente, executado pelo lado interno e externo;
  - Verificar se a argamassa foi colocada em todo o perímetro do tubo, principalmente na base da geratriz inferior.

A declividade mínima de assentamento será 0,5%, ou mais, de acordo com inclinação da rua.

Documentação relativa ao cumprimento das especificações das Normas Brasileiras, bem como das especificações deste memorial e do projeto, no que diz respeito aos tubos de concreto, deverá ser apresentada à fiscalização da obra, antes de seu emprego na execução dos serviços. Atenção especial deverá ser dada à descarga e estocagem dos tubos de concreto, também responsabilidade da Contratada, e que precisarão obedecer às Normas Brasileiras, de modo a evitar danos aos tubos.

#### **4.5 REATERRO MANUAL DE VALAS**

Deverá ser realizado com o mesmo material que foi retirado com a escavação.

Cuidados especiais deverão ser tomados com o reaterro inicial ao lado dos tubos, pois normalmente o local é de difícil acesso, dificultando a compactação do solo. O material do reaterro deverá ser lançado em camadas de no máximo 20 centímetros, com umidade próxima da ótima e compactado com equipamento manual até uma altura mínima de 80 centímetros sobre a geratriz superior do tubo, quando poderá ser compactado com equipamento autopropelido.

Antes de iniciar a compactação mecânica do reaterro com equipamento de grande porte, é importante que o engenheiro verifique se o tubo foi dimensionado para aquela determinada solicitação de carga.

A altura mínima de recobrimento acima da geratriz superior das redes tubulares deve ser acima de 60 cm ou a 1,5 vezes o diâmetro do tubo, o que for maior.

#### **4.6 CARGA MANOBRA E DESCARGA**

Durante a execução das redes de drenagem, deverão ser tomadas precauções de preservação das condições ambientais, como a remoção do material excedente proveniente de escavação e sobras do reaterro, que deve ser removido das proximidades dos dispositivos e depositado em bota-fora, em local aprovado pela fiscalização, de forma a não provocar entupimento e não ser conduzido para os cursos d'água.

#### **4.7 BOCAS DE LOBO**

##### **4.7.1 CAIXA PARA BOCA DE LOBO**

- MATERIAIS





**Prefeitura Municipal de Barbacena**  
**Secretaria Municipal de Obras Públicas**  
**Diretoria de Infraestrutura**

A caixa para boca de lobo deverá ser feita conforme detalhe do projeto de drenagem. Observando os seguintes parâmetros:

- ✓ Concreto

Deverá obedecer às especificações de estruturas de concreto, e apresentar as seguintes resistências:

– Laje de fundo: FCK  $\geq$  20 MPa;

- ✓ Armaduras

As armaduras devem seguir a NBR 7480. O recobrimento mínimo da armadura será, em qualquer ponto, de 1,5 cm.

- ✓ Blocos de Concreto

As caixas devem ser construídas em alvenaria de blocos de concreto com 14 cm de espessura, preenchidos totalmente com concreto FCK  $\geq$  20 MPa, assentados em argamassa de cimento com areia, traço 1:3 e revestidos internamente com argamassa também de traço 1:3, com espessura de 2,0 cm.

#### **4.7.2 QUADRO E GRELHA PARA BOCA DE LOBO**

- MATERIAIS

A grelha Tipo B, em concreto armado deve suportar 13 toneladas;

Grelha: FCK  $\geq$  50 Mpa;

Quadro ou caixilho: FCK  $\geq$  50 Mpa.

- ✓ Armaduras

As armaduras devem ser de aço CA-50 que deverá satisfazer a NBR 7480. O recobrimento mínimo da armadura deverá ser em qualquer ponto de 1 cm.

- ✓ Marcação

Só serão aceitos quadros e grelhas com as seguintes marcações visíveis e indelévelis:

- Nome do fabricante;
- Identificar o lado certo em baixo relevo com inscrição: P/CIMA;
- Identificar o FCK do concreto em baixo relevo com a inscrição: FCK 50 MPA;
- Identificar a Carga de Ruptura em baixo relevo com a inscrição: 13 T.

#### **4.7.3 EXECUÇÃO**

A execução das bocas de lobo abrange as etapas construtivas descritas a seguir:

- ✓ Escavação do poço destinado à instalação da caixa coletora;



**Prefeitura Municipal de Barbacena**  
**Secretaria Municipal de Obras Públicas**  
**Diretoria de Infraestrutura**

- ✓ Regularização e compactação do fundo;
- ✓ Lançamento e espalhamento do concreto, constituinte do fundo da caixa;
- ✓ Alvenaria de blocos de concreto preenchidos completamente com concreto e revestimento interno com argamassa;
- ✓ Recomposição do terreno lateral às paredes, com colocação e compactação de material escolhido do excedente da escavação, com a remoção de pedras e fragmentos de estrutura que possam dificultar a compactação;
- ✓ Sendo o material local de baixa resistência, deve ser feita a substituição por areia ou pó-de-pedra, fazendo-se o preenchimento dos vazios com adensamento com adequada umidade;
- ✓ Instalação do quadro e grelha.

## **4.8 TRINCHEIRA**

### **4.8.1 CAIXA PARA TRINCHEIRA**

- **MATERIAIS**

A caixa para a trincheira pode ser moldada in loco ou pré-moldada, desde que atenda as capacidades volumétricas e espessura mínima da parede de 10 cm.

Para as caixas convencionais deve ser observado os seguintes parâmetros:

- ✓ **Blocos de Concreto**

As caixas devem ser construídas em alvenaria de blocos de concreto com 14 cm de espessura, preenchidos totalmente com concreto, assentados em argamassa de cimento com areia, traço 1:3 e revestidos internamente com argamassa também de traço 1:3, com espessura de 2,0 cm.

- ✓ **Argamassa**

Será composta de cimento e areia no traço volumétrico 1:3. Cimento e areia deverão obedecer às especificações e serem submetidos aos ensaios previstos na ABNT.

### **4.8.2 QUADRO E GRELHA PARA TRINCHEIRA**

- **MATERIAIS**

A grelha será formada por trilhos tipo TR-37, colocadas transversalmente ao eixo da pista, conforme projeto.

- ✓ **Concreto**

O concreto para fixação dos trilhos deverá obedecer às especificações de estruturas de concreto e apresentar a resistência:  $FCK \geq 40 \text{ MPa}$ ;



**Prefeitura Municipal de Barbacena**  
**Secretaria Municipal de Obras Públicas**  
**Diretoria de Infraestrutura**

---

#### **4.8.3 EXECUÇÃO**

A execução de trincheira abrange as etapas construtivas descritas a seguir:

- ✓ Escavação do poço destinado à instalação da caixa coletora;
- ✓ Regularização e compactação do fundo;
- ✓ Lançamento e espalhamento do concreto magro, constituinte do fundo da caixa;
- ✓ Preparo das fôrmas e instalação da armadura da cinta intermediária, quando prevista;
- ✓ Umedecimento das fôrmas e lançamento do concreto da cinta, quando prevista;
- ✓ Alvenaria de blocos de concreto preenchidos completamente com concreto e revestimento interno com argamassa;
- ✓ Recomposição do terreno lateral às paredes, com colocação e compactação de material escolhido do excedente da escavação, com a remoção de pedras e fragmentos de estrutura que possam dificultar a compactação;
- ✓ Sendo o material local de baixa resistência, deve ser feita a substituição por areia ou pó-de-pedra, fazendo-se o preenchimento dos vazios com adensamento com adequada umidade;
- ✓ Instalação dos trilhos.

#### **4.9 DRENO SUBSUPERFICIAL**

- DEFINIÇÃO

Os drenos subsuperficiais devem ser realizados após a execução da drenagem profunda. As valas deverão ser abertas conforme dimensionamento apresentado em projeto, com caimento mínimo de 3% em direção à saída do dreno, medido com gabarito apropriado. Em casos excepcionais, a inclinação do fundo da vala pode ser ajustada as condições existentes no local. O fechamento das valas só deve ser feito após a inspeção e liberação do fundo da caixa pela fiscalização, e comprovada a inclinação do fundo da vala em direção à saída.

Após a liberação da escavação, a vala deve ser revestida com uma manta geotêxtil permeável (bidim ou similar) acompanhando a escavação das paredes e fundo da vala, e deve ser devidamente fixada com grampo nas paredes laterais.

Posteriormente deverá ser colocado o tubo tipo PEAD corrugado perfurado com 100 mm de diâmetro (não deverá ser envolvido com a manta). Os tubos devem ter aberturas para admissão de água com espaçamento uniforme e distribuídas através de seu perímetro ao longo de todo o seu comprimento. A área total mínima das aberturas por comprimento de tubo deve ser de 120 cm<sup>2</sup>/m.

A seguir a vala deverá ser preenchida cuidadosamente com material drenante (brita nº 2) em camadas de no máximo 20 cm de espessura devidamente adensadas e compactadas (com uso de sapo compactador), evitando sua contaminação com materiais estranhos tais como solo e matéria orgânica, até a cota de fechamento do dreno. Cuidados especiais devem ser tomados, para evitar



**Prefeitura Municipal de Barbacena**  
**Secretaria Municipal de Obras Públicas**  
**Diretoria de Infraestrutura**

que o equipamento de compactação perfure ou danifique a manta geotêxtil. A manta de geotêxtil deverá cobrir o material drenante e ser cortada com utilização de uma tesoura, não podendo ser rasgada ou cortada com outro tipo de ferramenta.

Todos os drenos devem ter suas saídas desobstruídas, independentemente do tipo de dispositivo de drenagem de coleta.

O controle tecnológico de todos os materiais utilizados e dos serviços executados são de responsabilidade da empresa contratada. A fiscalização executará apenas ensaios amostrais a título de "spot check". A empresa contratada deve apresentar, no ato da medição, todo controle tecnológico dos materiais e serviços executados, os quais deverão ser realizados conforme esta norma.

Caso, na verificação, sejam constatadas variações nas tolerâncias indicadas (largura, profundidade, declividade), os serviços devem ser recusados e refeitos. A responsabilidade pela qualidade dos serviços executados é integralmente da empresa contratada, devendo esta, dispor de serviços de laboratório próprio, e/ou contratados, para elaboração de testes para verificação da qualidade e ensaios tecnológicos, de materiais e dos serviços no campo. A contratante fiscalizará os trabalhos e aprovará os serviços após realização independente da contratada, de ensaios amostrais pertinentes a cada serviço.

Os controles dos insumos e a verificação dos procedimentos de execução devem ser obedecidos rigorosamente. Caso as especificações desta norma não sejam atendidas os serviços devem ser declarados não conformes e não devem ser pagos até que as irregularidades sejam corrigidas e aceitas.

Os drenos serão medidos pelo seu comprimento, em metros, executados de conformidade com o projeto, incluindo o fornecimento e colocação dos materiais, mão de obra, equipamentos, ferramentas e eventuais necessários à sua execução.

## **5. PAVIMENTAÇÃO COM BLOCO SEXTAVADO**

### **5.1 LOCAÇÃO**

Os locais a serem pavimentados devem ser devidamente locados para o início dos serviços em questão, seguindo as orientações do projeto.

A verificação do eixo e bordos é feita durante os trabalhos de locação e nivelamento nas diversas seções correspondentes às estacas da locação. Pode também ser utilizada a trena. Os desvios verificados não devem exceder  $\pm 5$  cm.



**Prefeitura Municipal de Barbacena**  
**Secretaria Municipal de Obras Públicas**  
**Diretoria de Infraestrutura**

---

## **5.2 BASE ESTABILIZADA GRANULOMETRICAMENTE**

Sobre o subleito devidamente regularizado e compactado deve ser lançada a brita graduada simples.

A mistura dos agregados para a base deve apresentar-se uniforme quando distribuída no leito da estrada e a camada deverá ser espalhada de forma única. Transportado o material, deverá ser executado seu esparrame com o caminhão basculante distribuindo os agregados e posteriormente deve ser realizado a regularização com motoniveladora. Nas áreas onde a distribuição de agregados for inviável, será permitido o uso direto da motoniveladora.

Na sequência, deverá ser realizada a homogeneização e umedecimento da superfície para então ser compactada com rolo vibratório. A fim de facilitar a compressão e assegurar grau de compactação uniforme, a camada deverá apresentar um teor de umidade constante.

A referida base deverá ser enquadrada, com tamanho máximo de partícula de 1 ½", livre de matéria vegetal e outras substâncias nocivas, e ter espessura média, após compactada de 14,00 cm.

A base pronta deve apresentar uma superfície regular, uniforme, sem saliência, e com o caimento adequado, uma verificação da compressão final pode ser feita pelo esmagamento com rolo compressor de uma pedra sem penetração na base.

## **5.3 PAVIMENTAÇÃO**

- **CARACTERÍSTICAS DOS MATERIAIS UTILIZADOS**

As peças pré-moldadas devem atender as especificações da NBR 9781 - "Peças de concreto para pavimentação" no que diz respeito às seguintes características:

- Defeitos visíveis;
- Dimensões;
- Resistência à compressão.

No que diz respeito às peças destinadas a pavimentação de vias urbanas, pátios de estacionamentos e similares, os valores limites para estas características podem ser obtidos na NBR 9781.

A amostragem de um lote para ensaios deverá ser efetuada através de um mínimo de 6 peças para um lote de até 300 m<sup>2</sup> e uma peça adicional para cada 50 m<sup>2</sup> suplementar, até perfazer uma amostra máxima de 32 peças.

Em qualquer aplicação, a resistência característica à compressão deve observar as seguintes referências:

- ≥35 MPa, para solicitações de veículos comerciais de linha;
- ≥50 MPa, quando houver tráfego de veículos especiais ou solicitações capazes de produzir acentuados efeitos de abrasão.



**Prefeitura Municipal de Barbacena**  
**Secretaria Municipal de Obras Públicas**  
**Diretoria de Infraestrutura**

Os materiais a serem utilizados em camadas de leito e base deverão atender às especificações de normas pertinentes. A areia a ser utilizada deverá atender às prescrições da NBR 7211.

- **RECEBIMENTO E ARMAZENAMENTO DE MATERIAIS**

As peças de pré-moldados podem ser armazenadas ao tempo desde que seja garantida a sua integridade.

No recebimento, as peças constituintes do lote (conjunto de peças com as mesmas características, produzidas sob as mesmas condições e com os mesmos materiais – informação a ser fornecida pelo FABRICANTE) devem ser inspecionadas visualmente objetivando a identificação de peças com defeitos que possam vir a comprometer o assentamento, o desempenho ou a estética. Recomenda-se a rejeição do lote quando forem constatadas mais de 5% de peças defeituosas ou a substituição destas, desde que as exigências técnicas estejam sendo atendidas.

Os agregados devem ser estocados em local limpo, de fácil drenagem e sem possibilidade de contaminação. Materiais de granulometria diferentes devem ficar separados, em locais, preferencialmente, cobertos e ventilados. A areia deve estar próxima à área de peneiramento.

A areia de rejuntamento deve ser estocada em local protegido de água, de forma a se garantir que ela esteja seca para sua utilização.

- **EXECUÇÃO**

A base para o assentamento das peças pré-moldadas de concreto dos pavimentos intertravados é constituída por um leito de areia ou pó de pedra, com espessura constante e uniforme entre os valores de 30 e 50 mm.

As peças pré-moldadas de concreto do pavimento intertravado, em função da condição de tráfego da referida rua, tráfego médio/leve, deve apresentar a espessura de 80mm.

Concluídas as execuções do subleito e base, inclusive o nivelamento e compactação, a pavimentação intertravada com as peças pré-moldadas de concreto será executada partindo-se de um meio fio lateral. Para evitar irregularidades na superfície, não se deve transitar, após a compactação, sobre a base de areia ou pó de pedra.

Para obtenção de um ajustamento perfeito entre as peças intertravadas, devem ser observadas as seguintes considerações:

- As peças serão dispostas conforme ângulo especificado em projeto, 45º, relativamente ao eixo da pista, o que deve ser objeto de verificações periódicas;
- O ajustamento entre as peças será perfeito, com as quinas encaixando-se nas reentrâncias angulares correspondentes. As juntas entre as unidades vizinhas não devem exceder a 3 mm;
- Para compactação final e definição do perfil da pavimentação será empregada placa vibratória;





**Prefeitura Municipal de Barbacena**  
**Secretaria Municipal de Obras Públicas**  
**Diretoria de Infraestrutura**

- As juntas da pavimentação serão preenchidas com areia ou pó de pedra e as peças, simultaneamente serão compactadas para o devido preenchimento das juntas. Assim, procede-se a compactação final.

- O tráfego poderá ser liberado imediatamente após a compactação final e limpeza, por varrição, do excesso de areia ou pó de pedra da superfície do pavimento.

- No encontro do pavimento intertravado com outro tipo de pavimento ou com uma via sem pavimentação, deverá ser construída uma viga de confinamento de concreto conforme projeto.

- **TRANSPORTE**

O transporte dos agregados (pó de pedra e areia) para a execução do pavimento deve ser realizado por caminhão basculante.

A medição do volume dos materiais a ser transportado será efetuada por metro cúbico (m<sup>3</sup>), sendo realizada com referência aos dados do projeto e parâmetros executivos.

A distância média de transporte foi determinada através do trajeto definido que melhor atenda aos interesses da administração, desde os centros de massa do local de carga (corte, empréstimo ou jazida) até a área destinada à descarga (aterro, unidades de destinação devidamente licenciadas ou depósito na própria obra). A distância média de transporte adotada será a média entre o percurso de ida e volta aos destinos acima descritos.

- **VIGA DE CONTENÇÃO TRANSVERSAL**

O pavimento intertravado deverá obrigatoriamente ter contenções laterais que evitem o deslizamento dos blocos, seja pelos procedimentos de compactação durante a construção seja pelo tráfego durante sua vida útil, mantendo a continuidade da camada de blocos de concreto evitando a separação entre eles e a perda do intertravamento.

O confinamento é, portanto, parte fundamental do pavimento intertravado. Há dois tipos de confinamento:

- Externo: rodeia o pavimento em seu perímetro (sarjetas e meios-fios);
- Interno: rodeia as estruturas que se encontram dentro dele (bocas de lobo, canaletas, jardins etc).

Devem ser construídos antes do lançamento da camada de assentamento dos blocos de concreto, de maneira a colocar a areia ou o pó de pedra e os blocos dentro de uma “caixa”, cujo fundo é a superfície compactada da base e as paredes são as estruturas de confinamento.

Os confinamentos podem estar no nível da superfície do pavimento ou acima dele. A condição ideal é que o confinamento seja de parede vertical no contato com os blocos intertravados.

Deverão ser de concreto de boa qualidade e bem acabados. Por essa razão, é desejável que sejam pré-moldados ou moldados no local, devendo ser normalmente fabricados com concreto de



**Prefeitura Municipal de Barbacena**  
**Secretaria Municipal de Obras Públicas**  
**Diretoria de Infraestrutura**

resistência característica à compressão conforme projeto. Devem estar firmes, sem que corram o risco de desalinhamento, e com altura suficiente para que penetrem na camada de base.

Trechos de vias com inclinação deverão ser contidos com vigas de travamento. Com isso os intertravados ficam impedidos de se deslocar longitudinalmente durante a aceleração e frenagem no tráfego de veículos.

A viga de contenção tem dimensões de 15 centímetros de largura por 30 centímetros de altura em concreto de 25Mpa ou superior, armado com 04 vergalhões de 8,0mm<sup>2</sup> na longitudinal e estribos de 5,0mm<sup>2</sup> na transversal a cada 20 centímetros.

A viga deverá estar no mesmo nível ou até 02 centímetros abaixo dos blocos sextavados.

## **6. DRENAGEM PLUVIAL SUPERFICIAL**

### **6.1 EXECUÇÃO DE SARJETA DE CONCRETO USINADO**

- **DEFINIÇÃO**

Área longitudinal situada nos bordos das pistas, junto ao meio-fio, destinada a coletar as águas superficiais da faixa pavimentada da via e conduzi-las às bocas de lobo. A aplicação da sarjeta se dá em todas as vias a serem pavimentadas. A espessura da sarjeta é de 10 cm e largura de 30 cm, em concreto FCK ≥ 20 Mpa, conforme detalhe no projeto de pavimentação.

- **EXECUÇÃO**

As sarjetas deverão ser moldadas "in loco".

As etapas executivas a serem seguidas são as seguintes:

- ✓ Preparo e regularização da superfície de assentamento: Esta etapa será executada mediante operações manuais que envolverão cortes e/ou aterros de forma a atingir a geometria projetada para cada dispositivo. A superfície de assentamento deverá ser firme e plana;
- ✓ Espalhamento e acabamento do concreto mediante emprego de ferramentas manuais, em especial de uma régua que permitirá a conformação da sarjeta à seção pretendida;

## **7. GUIA (MEIO-FIO)**

As guias devem ser em concreto pré-moldado de (80 x 10 x 10 x 30) cm (comp. x base inf. x base sup. x altura).

A primeira etapa da execução consiste na marcação dos níveis, com auxílio de estacas de madeira e linhas, a seguir deve ser feita a escavação da cova onde serão instaladas as peças, obedecendo aos níveis e cotas estabelecidos no projeto ou conforme a necessidade do local. A cova deve ser



**Prefeitura Municipal de Barbacena**  
**Secretaria Municipal de Obras Públicas**  
**Diretoria de Infraestrutura**

---

regularizada e compactada, garantindo assim uma execução mais uniforme.

O assentamento do meio-fio deve ser feito com argamassa, respeitando os níveis estabelecidos no projeto e demarcados no local. Em regiões de curvas acentuadas é necessário promover o corte das peças. Ao final da execução deve ser feito um rejunte nos encontros das peças com argamassa de traço 1:3.

## **8. CALÇADA**

Deverá possuir largura, espessura do concreto e especificações de acordo com projeto e planilha orçamentária. Também se deve observar a largura das áreas de separação, além da área mínima de passeio, que são desejáveis, entre o tráfego veicular e o de pedestres, para prover maior nível de conforto e segurança ao pedestre.

## **9. SINALIZAÇÃO (PLACAS DE REGULAMENTAÇÃO)**

- **DEFINIÇÃO:**

A sinalização vertical de regulamentação tem por finalidade transmitir aos usuários as condições, proibições, obrigações ou restrições no uso das vias urbanas e rurais. Assim, o desrespeito aos sinais de regulamentação constitui infrações, previstas no capítulo XV do Código de Trânsito Brasileiro - CTB. Pelos riscos à segurança dos usuários das vias e pela imposição de penalidades que são associadas às infrações relativas a essa sinalização, os princípios da sinalização de trânsito devem sempre ser observados e atendidos com rigor.

As proibições, obrigações e restrições devem ser estabelecidas para dias, períodos, horários, locais, tipos de veículos ou trechos em que se justifiquem, de modo que se legitimem perante os usuários. Todas as instalações de placas de regulamentação devem seguir as exigências do manual de Sinalização Vertical de regulamentação – CONTRAN.

- **ASPECTOS LEGAIS:**

As mensagens dos sinais de regulamentação são imperativas e seu desrespeito constitui infração, conforme capítulo XV do CTB.

As formas, cores e dimensões que formam os sinais de regulamentação são objeto de resolução do CONTRAN e devem ser rigorosamente seguidos, para que se obtenha o melhor entendimento por parte do usuário. Os detalhes dos sinais apresentados neste memorial e no projeto constituem um padrão coerente com a legislação vigente.

- **FORMAS E CORES:**

A forma padrão do sinal de regulamentação é a circular, e as cores são vermelha, preta e branca. Constituem exceção, quanto à forma, o sinal R-1 – “Parada Obrigatória”. As características dos sinais de regulamentação estão detalhadas em projeto.



**Prefeitura Municipal de Barbacena**  
**Secretaria Municipal de Obras Públicas**  
**Diretoria de Infraestrutura**

---

- **RETROREFLETIVIDADE E ILUMINAÇÃO:**

Os sinais de regulamentação podem ser aplicados em placas pintadas, retrorrefletivas, luminosas (dotadas de iluminação interna) ou iluminadas (dotadas de iluminação externa frontal).

Na via urbana em questão recomenda-se que as placas de “Parada Obrigatória” (R-1) sejam, no mínimo, retrorrefletivas.

As placas confeccionadas em material retrorrefletivo, luminosas ou iluminadas devem apresentar o mesmo formato, dimensões e cores nos períodos diurnos e noturnos.

- **MATERIAIS DAS PLACAS:**

O material a ser utilizado como substrato para a confecção das placas de sinalização é o aço. Os materiais mais utilizados para confecção dos sinais são as tintas e películas. As tintas utilizadas são: esmalte sintético, fosco ou semifosco ou pintura eletrostática.

Em função do comprometimento com a segurança da via, não deve ser utilizada tinta brilhante ou películas retrorrefletivas do tipo “esferas expostas”. O verso da placa deverá ser na cor preta, fosca ou semifosca.

- **SUORTE DAS PLACAS:**

Os suportes devem ser fixados de modo a suportar as cargas próprias das placas e os esforços sob a ação do vento, garantindo a correta posição do sinal. Os suportes devem ser fixados de modo a manter rigidamente as placas em sua posição permanente e apropriada, evitando que sejam giradas ou deslocadas.

Para fixação da placa ao suporte devem ser usados elementos fixadores adequados de forma a impedir a soltura ou deslocamento da mesma.

O material utilizado para confecção dos suportes é o aço.

- **POSICIONAMENTO NA VIA:**

Todas as placas de sinalização devem ser posicionadas no lado direito da via no sentido de fluxo de tráfego que devem regulamentar, atendendo as especificações e espaçamentos do projeto.

As placas de sinalização devem ser colocadas na posição vertical, fazendo um ângulo de 93º a 95º em relação ao sentido do fluxo de tráfego, voltadas para o lado externo da via. Esta inclinação tem por objetivos assegurar boa visibilidade e leitura dos sinais, evitando o reflexo especular que pode ocorrer com a incidência de faróis de veículos ou de raios solares sobre a placa.



**Prefeitura Municipal de Barbacena**  
**Secretaria Municipal de Obras Públicas**  
**Diretoria de Infraestrutura**

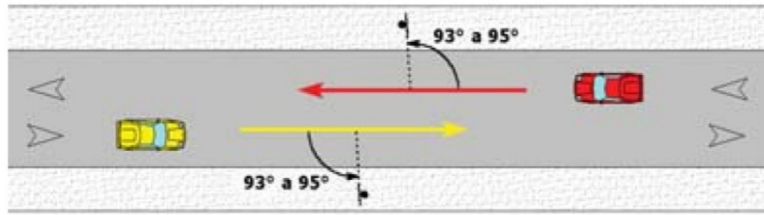

Fonte: Manual de sinalização vertical de regulamentação – CONTRAN

A altura e o afastamento lateral de colocação das placas de sinalização estão detalhados em projeto e serão especificados a seguir, levando em consideração o modelo de via urbana.

A borda inferior da placa ou do conjunto de placas colocada lateralmente à via deve ficar a uma altura livre entre 2,0 e 2,5 metros em relação ao solo. As placas assim colocadas se beneficiam da iluminação pública e provocam menor impacto na circulação dos pedestres, assim como ficam livres do encobrimento causado pelos veículos.

As placas R-1 e R-6A deverão ser instaladas conforme distâncias em projeto.

Barbacena, novembro de 2023

Documento assinado digitalmente  
**gov.br** LEANDRO RETTORE FERREIRA GARCIA  
Data: 01/12/2023 15:47:05-0300  
Verifique em <https://validar.iti.gov.br>

Leandro Rettore Ferreira Garcia  
Engenheiro Civil  
CREA: MG 134.279/D



## RELATÓRIO FOTOGRÁFICO

Obra de pavimentação e Drenagem na Rua Orlanda de Moura Cruz, Bairro Vista Alegre, Barbacena/MG







# SEMOP

DIRETORIA DE INFRAESTRUTURA URBANA



## RELATÓRIO FOTOGRÁFICO

Obra de pavimentação e Drenagem na Rua Orinda de Moura Cruz, Bairro Vista Alegre, Barbacena/MG





## RELATÓRIO FOTOGRÁFICO

Obra de pavimentação e Drenagem na Rua Orlinda de Moura Cruz, Bairro Vista Alegre, Barbacena/MG





## RELATÓRIO FOTOGRÁFICO

Obra de pavimentação e Drenagem na Rua Orlinda de Moura Cruz, Bairro Vista Alegre, Barbacena/MG



Documento assinado digitalmente



LEANDRO RETTORE FERREIRA GARCIA

Data: 03/01/2024 15:41:44-0300

Verifique em <https://validar.iti.gov.br>



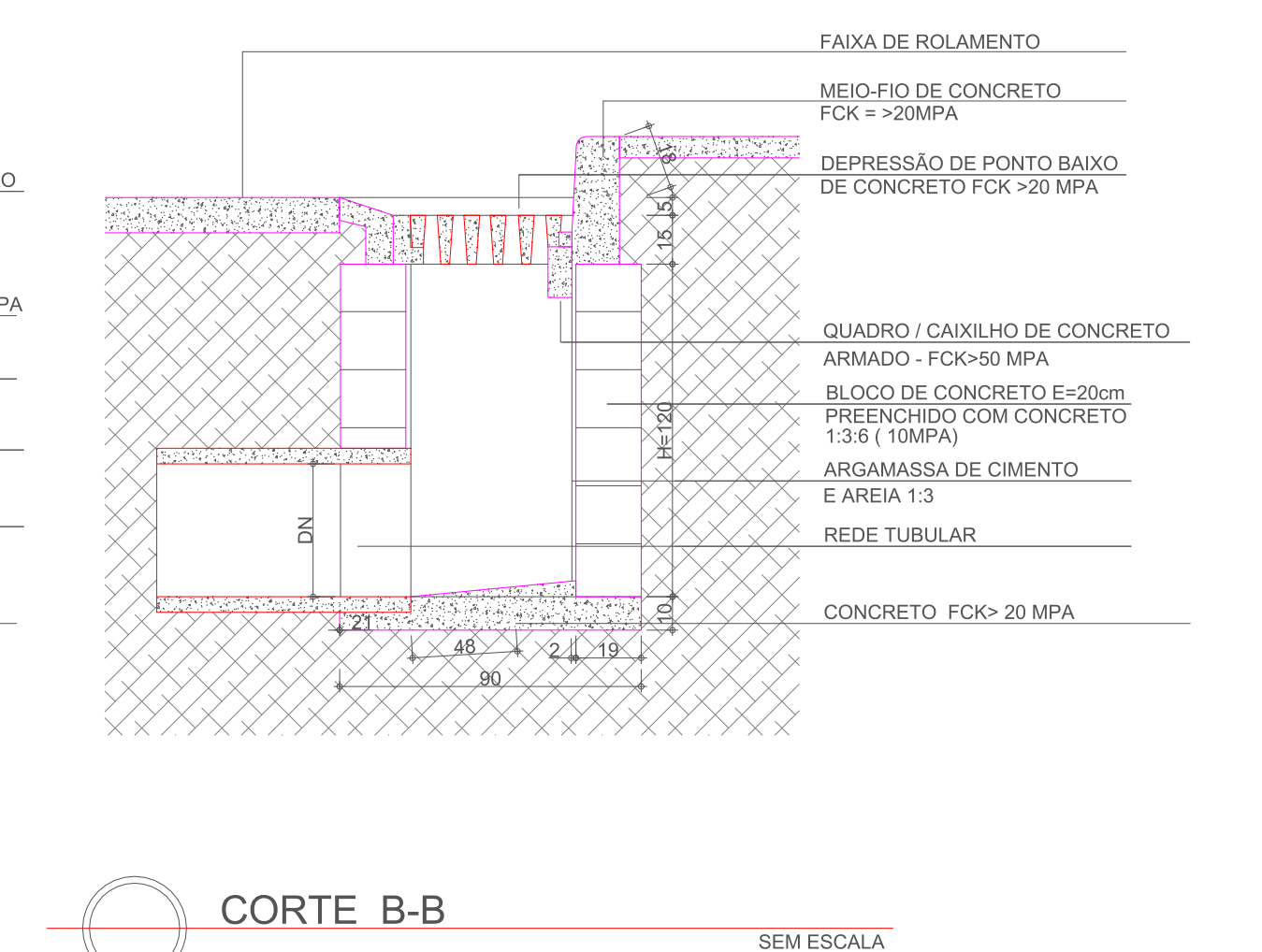
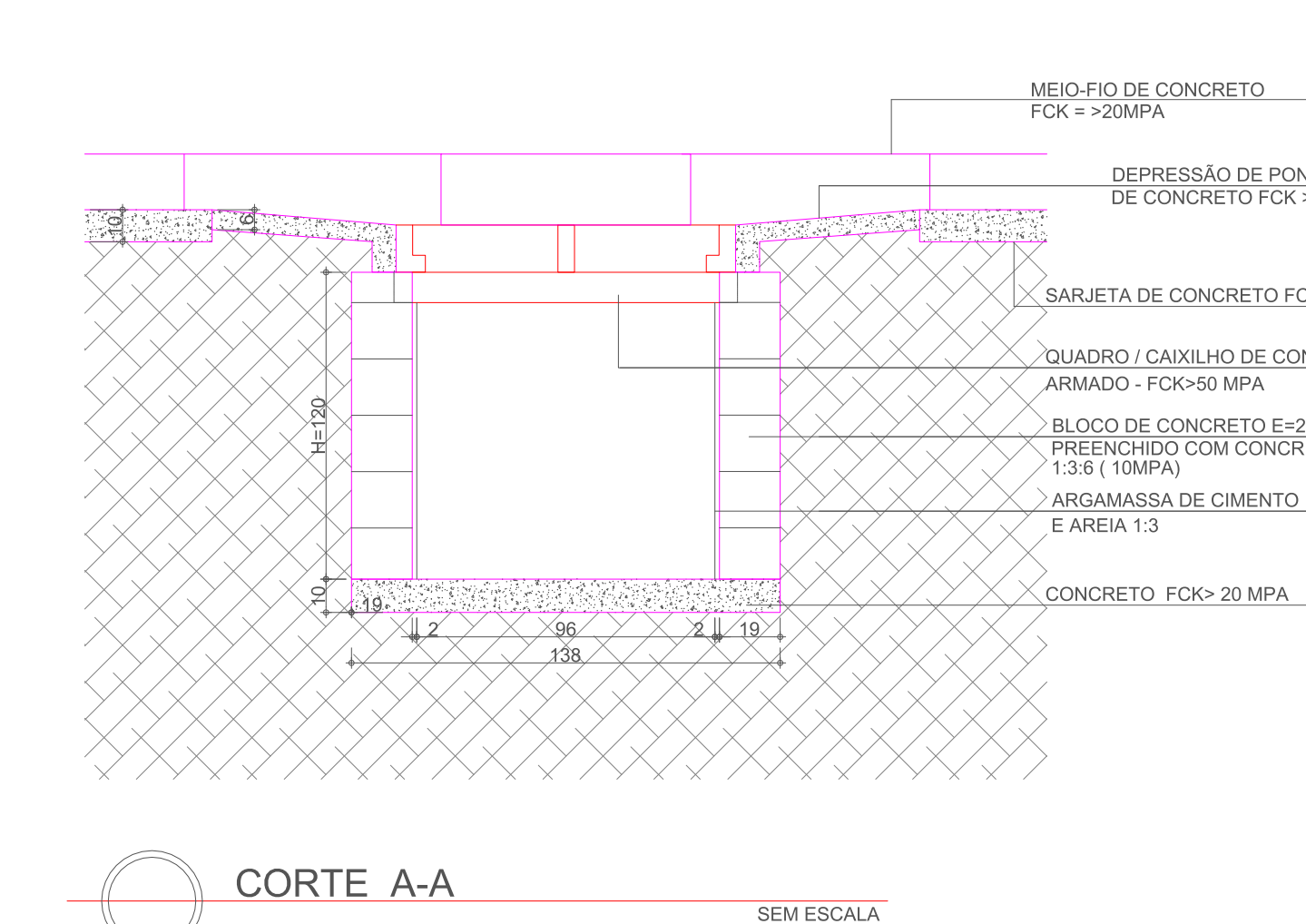
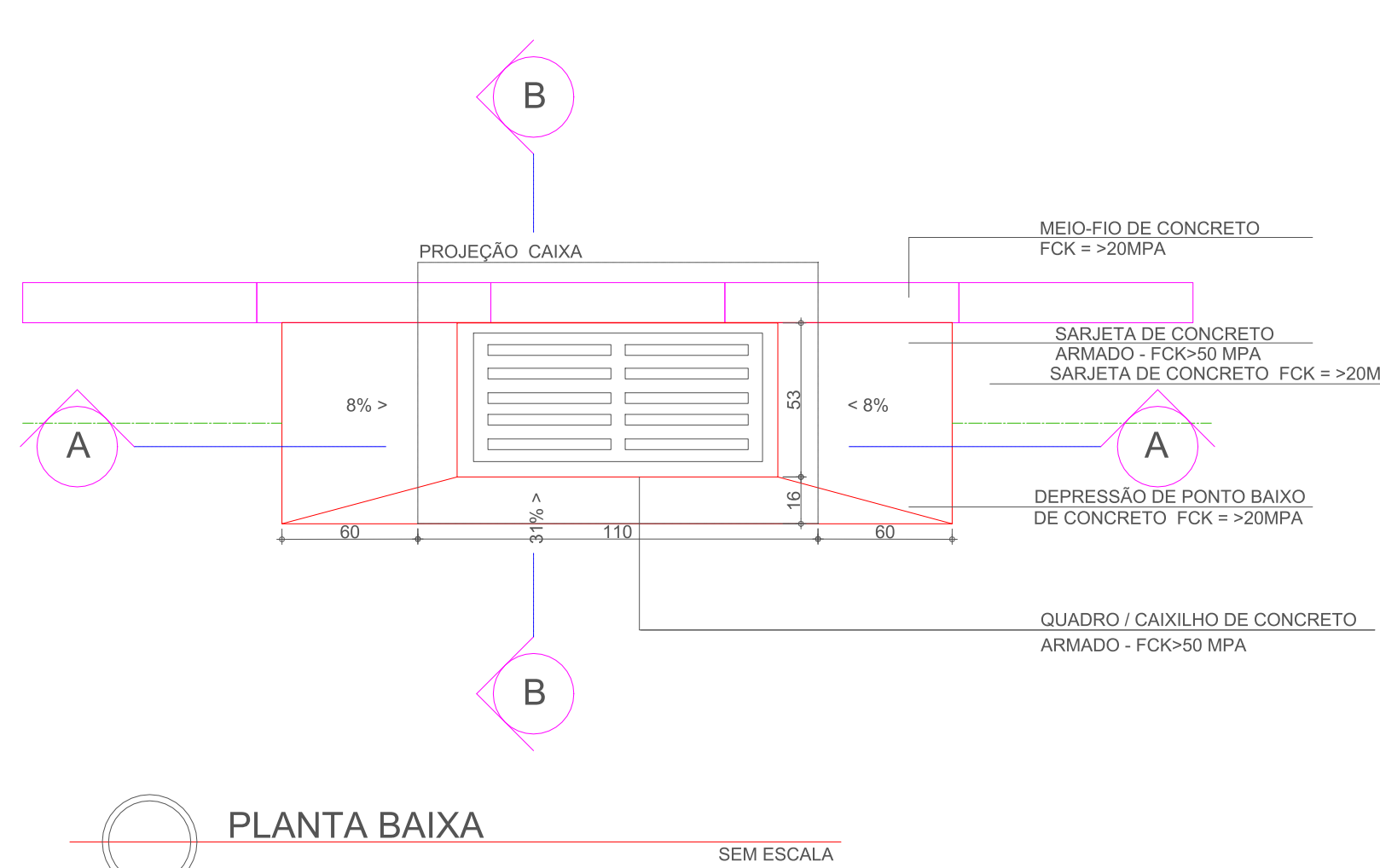
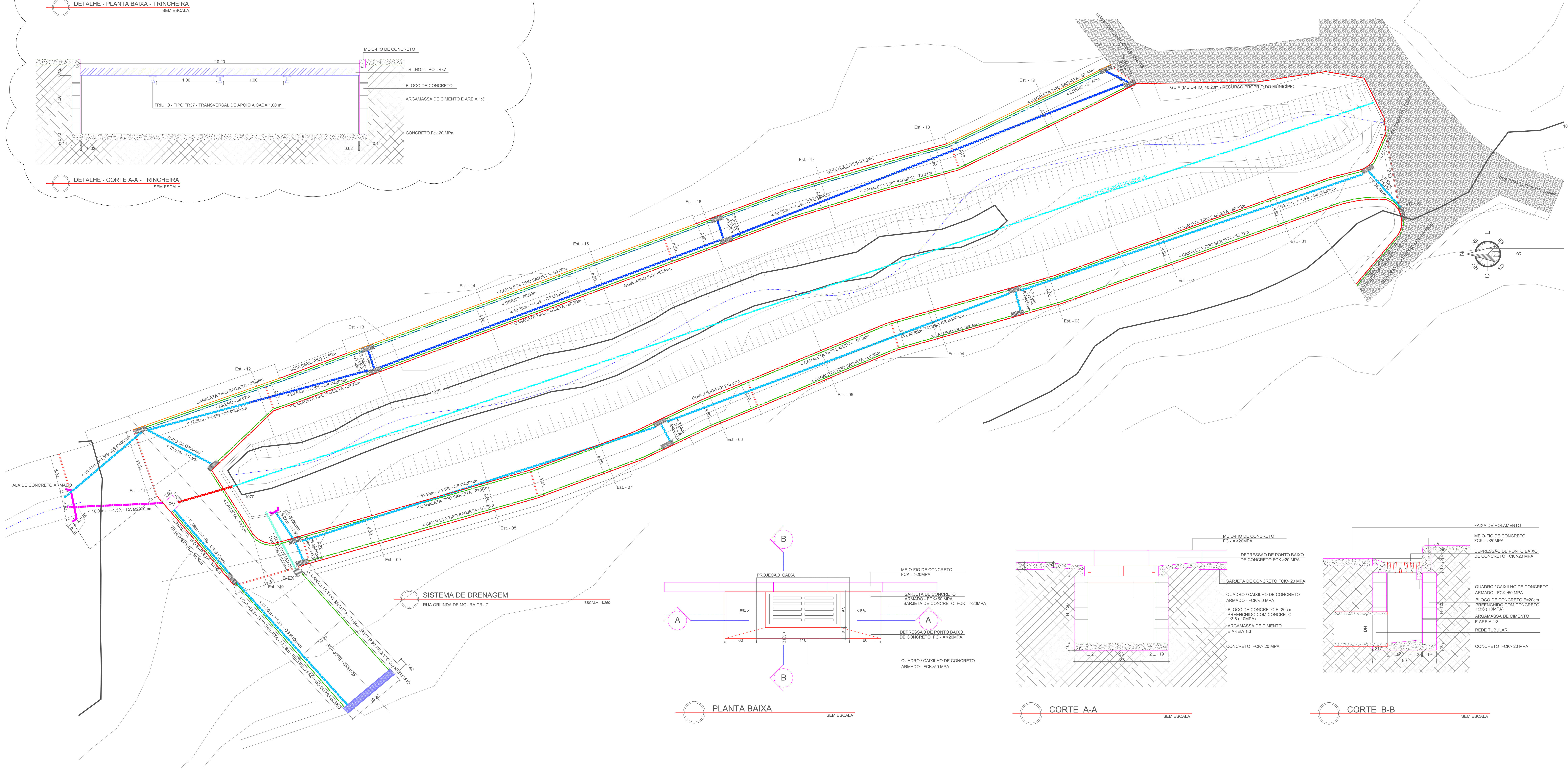
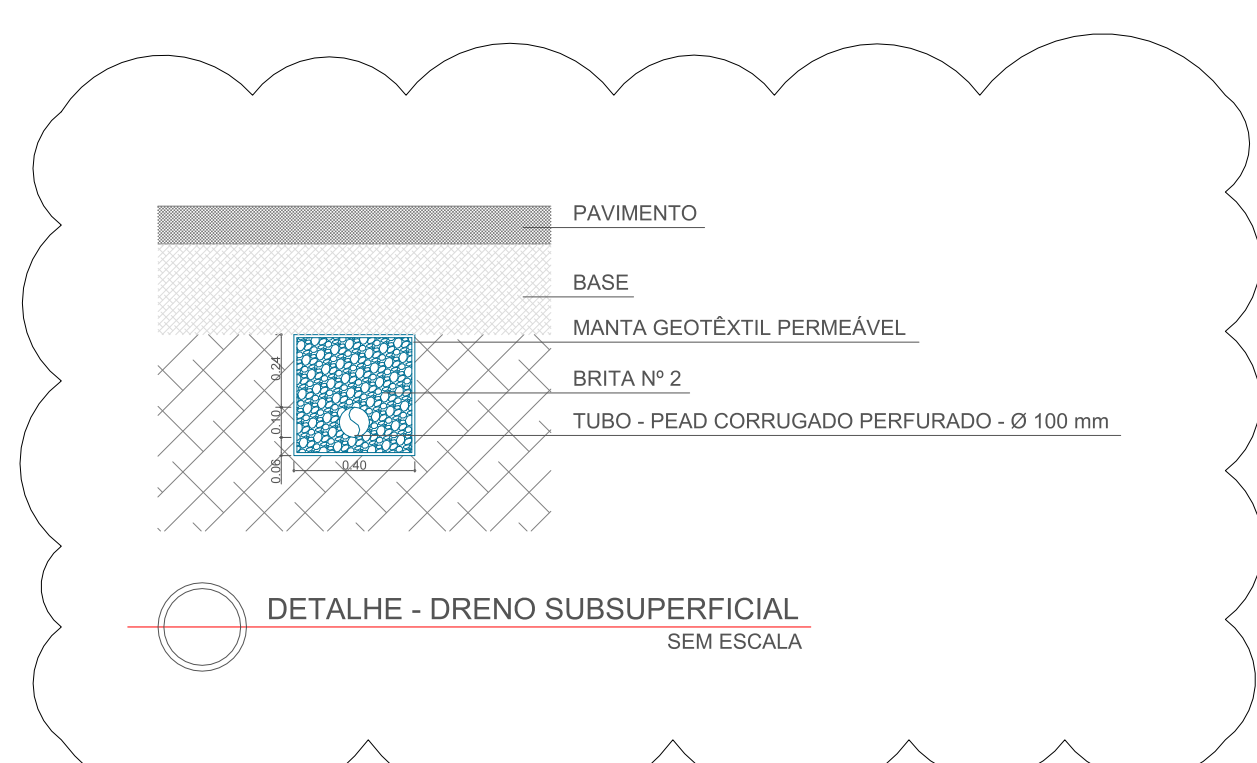
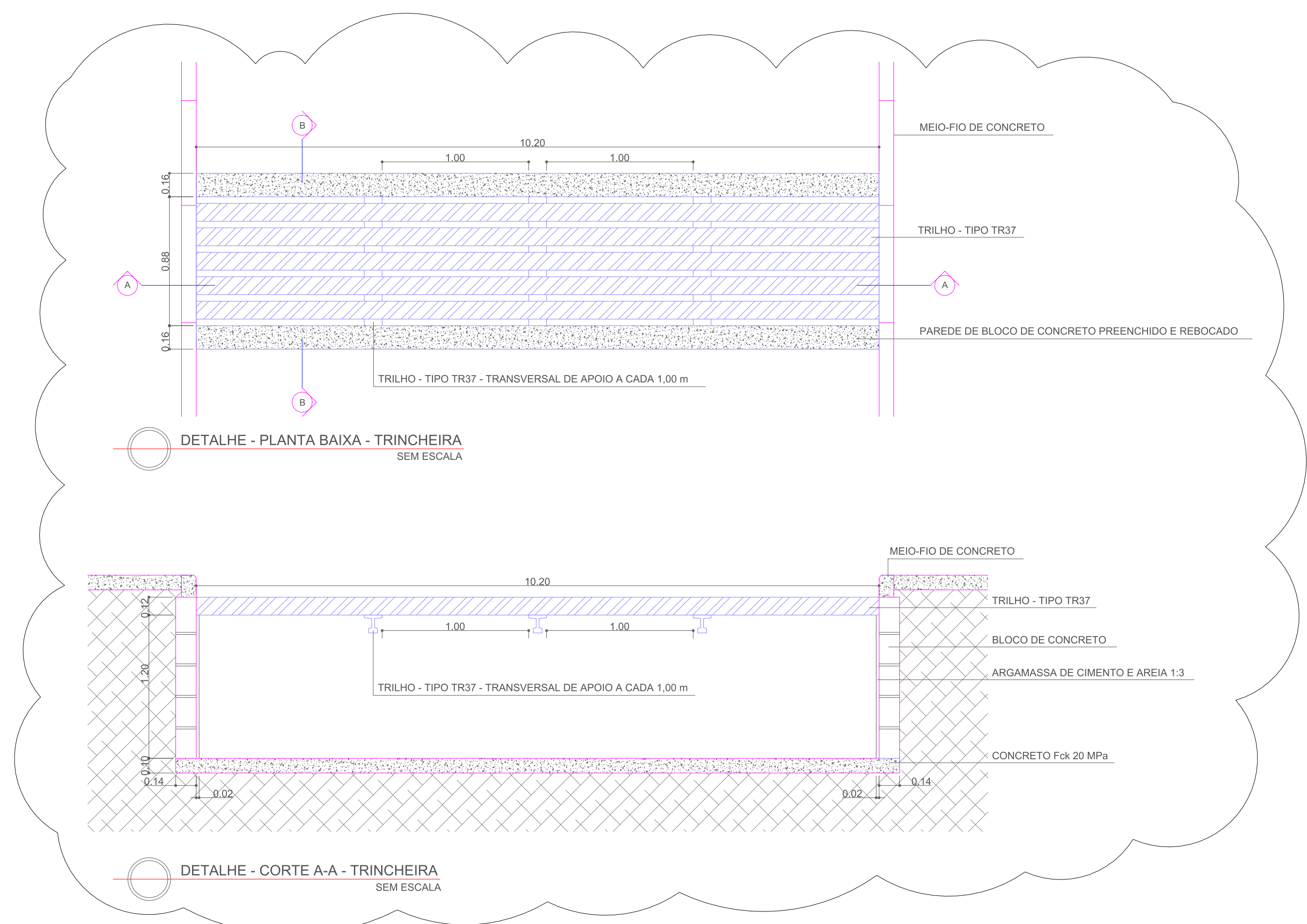

- LEGENDAS - ITENS A SEREM EXECUTADOS COM RECURSO MUNICIPAL (NÃO FAZEM PARTE DO CONVÊNIO)**
- GUIA (MEIO FIO) A EXECUTAR: 48,28 m
  - MANILHA CS - Ø200mm A EXECUTAR: 16,00 m
  - DRENO SUBSUPERFICIAL: 67,50 + 60,00 + 38,07 + 165,57 m
  - CANALETA TIPO SARJETAS "N LOCO": 21,64 + 27,38 + 49,02 m
  - ALAS DE CONCRETO ARMADO: 6,00 m DE COMPRIMENTO x 3,50 m DE ALTURA x 0,30 m DE ESPESSURA, 1,50 m DE COMPRIMENTO x 1,20 m DE ALTURA x 0,30 m DE ESPESSURA
  - TR - TRINCHEIRA A EXECUTAR: 10,20 m

- LEGENDAS - ITENS A SEREM EXECUTADOS COM RECURSO DO CONVÊNIO**
- EXO - RETIFICAÇÃO DO CORREGO
  - GUIA (MEIO FIO) A EXECUTAR: 44,03 + 188,51 + 11,99 + 19,55 + 216,07 + 198,54 + 11,01 + 668,70 m
  - GUIA (MEIO FIO) EXISTENTE
  - MANILHA CS - Ø200mm (REDE EXISTENTE)
  - MANILHA CS - Ø100mm (REDE EXISTENTE)
  - MANILHA CS - Ø400mm A EXECUTAR: 3,97m + 69,95m + 2,97m + 60,38m + 3,09m + 20,54m = 160,90 m
  - CANALETA TIPO SARJETAS MOLDADA "N LOCO": 67,50 + 70,21 + 60,00 + 60,39 + 38,00 + 29,72 + 19,50 + 13,99 + 61,91 + 61,90 + 60,30 + 60,10 + 63,22 + 6,48 + 13,72 = 748,12 m
  - B-EX (BUENHO EXISTENTE)
  - BL - BOCA DE LOBO A SER CONSTRUÍDA: 17 Ux
  - PV - POÇO DE VISITA A SER CONSTRUÍDO: 01 Ux

SECRETARIA MUNICIPAL DE OBRAS PÚBLICAS DE BARBACENA/MG

**PROJETO DE DRENAGEM**

LOCALIZAÇÃO: RUA ORLINDA DE MOURA CRUZ, VISTA ALEGRE, BARBACENA / MG

DATA: NOV / 2023

ESCALA: INDICADA

COORDENADAS (UTM):

LATITUDE: 754809,72 m S

LONGITUDE: 062704,79 m E

FOLHA Nº: 01/03

Documentação: LEANDRO RETTORE FERREIRA GARCIA



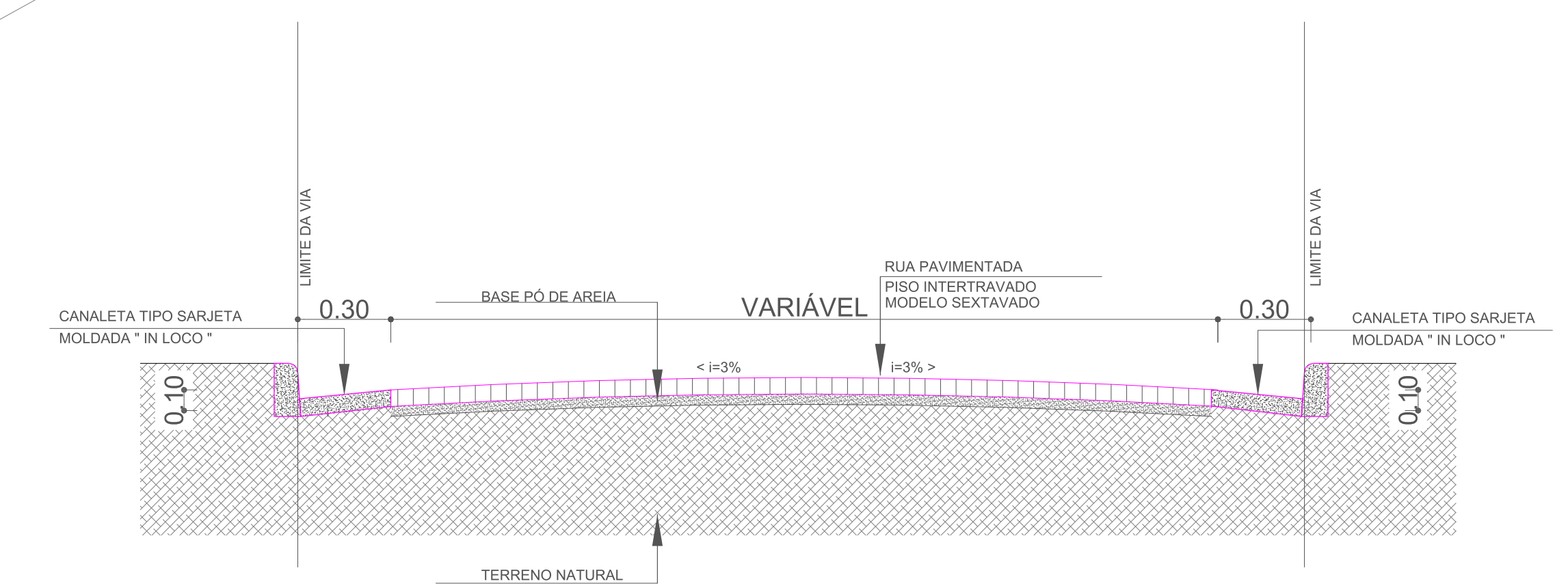
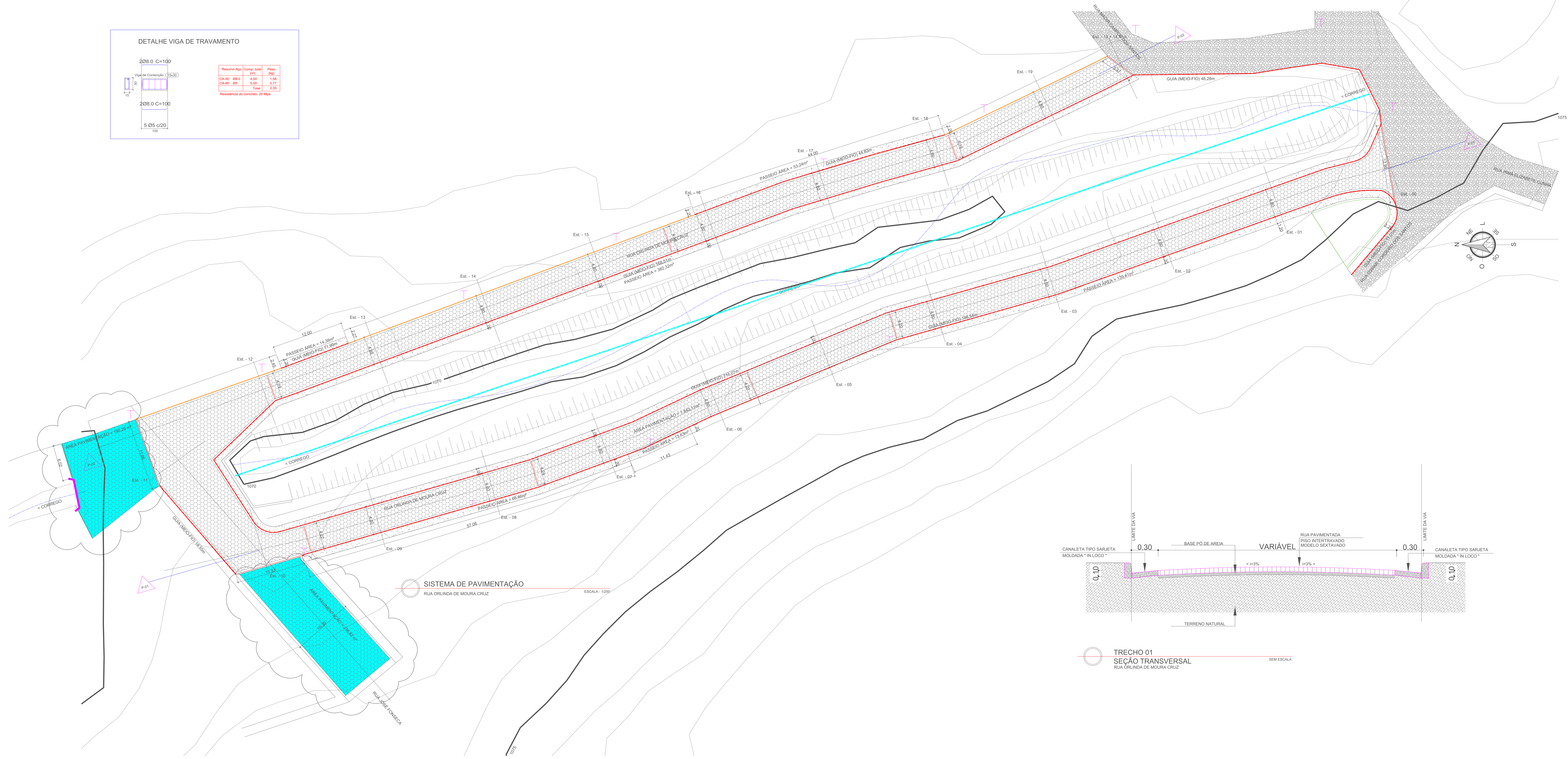
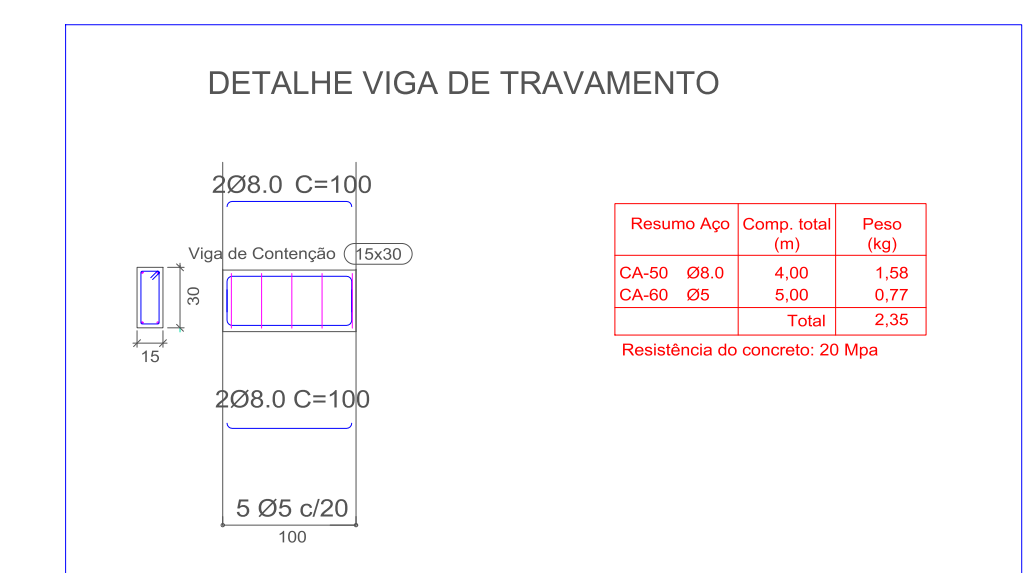
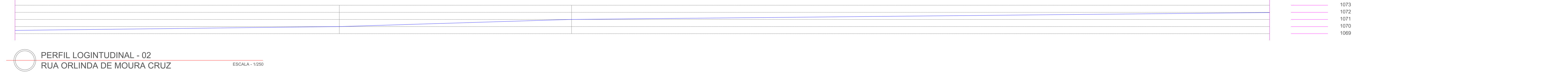
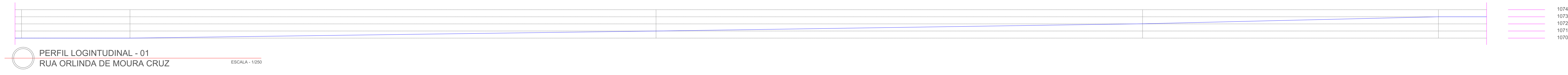

**LEGENDAS - ITENS A SEREM EXECUTADOS COM RECURSO MUNICIPAL (NÃO FAZEM PARTE DO CONVÊNIO)**

- PAVIMENTAÇÃO A SER EXECUTADA: 236,82 + 190,28 + 427,10 m²
- VIGA DE TRAVAMENTO: 6,02 m

**LEGENDAS:**

- PAVIMENTAÇÃO A SER EXECUTADA: 1.843,11 m²
- RUA PAVIMENTAÇÃO EXISTENTE
- VIGA DE TRAVAMENTO: 5,37 + 4,19 + 4,19 + 11,86 + 11,57 + 4,22 + 4,24 + 4,20 + 12,99 + 71,22 m
- PASSO A EXECUTAR: 53,24 + 382,32 + 14,38 + 68,66 + 13,63 + 139,41 = 671,64 m²

SECRETARIA MUNICIPAL DE OBRAS PÚBLICAS DE BARBACENA/MG

DATA: NOV / 2023

ESCALA: INDICADA

COORDENADAS (UTM):

LATITUDE: 7854809,72 m S

LONGITUDE: 0527094,79 m E

FOLHA Nº: 02/03

**PROJETO DE PAVIMENTAÇÃO**

LOCALIZAÇÃO: RUA ORLINDA DE MOURA CRUZ, VISTA ALEGRE, BARBACENA / MG

PROF. CARLOS AUGUSTO SOARES DO NASCIMENTO

PROF. LEANDRO RETTORE FERREIRA GARCIA

PROF. DR. CARLOS AUGUSTO SOARES DO NASCIMENTO

PROF. DR. LEANDRO RETTORE FERREIRA GARCIA

PROF. DR. CARLOS AUGUSTO SOARES DO NASCIMENTO



DIMENSÕES - SINAIS DE FORMA CIRCULAR			
VIA	DIÂMETRO (M)	TARJA (M)	ORLA (M)
URBANA	0,50	0,050	0,050

  

DIMENSÕES - SINAIS DE FORMA OCTAGONAL (R-1)			
VIA	LADO (M)	ORLA INT. (M)	ORLA EXT. (M)
URBANA	0,35	0,028	0,014

UTILIZAÇÃO DAS CORES		
COR	PADRÃO MUNSELL (PM)	UTILIZAÇÃO DOS SINAIS DE REGULAMENTAÇÃO
VERMELHA	7,5 R 4/14	Fundo do sinal R-1; Orla e tarja dos sinais em geral
PRETA	N 0,5	Símbolos e legendas dos sinais de regulamentação
BRANCA	N 9,5	Fundo de sinais de regulamentação

R - RED - VERMELHO  
N - NEUTRAL - CORES ABSOLUTAS

CARACTERÍSTICAS DOS SINAIS				
SINAL FORMA	QUANT.	NOME	CÓDIGO	COR
	01	parada obrigatória	R-1	FUNDO VERMELHA ORLA INTERNA BRANCA ORLA EXTERNA VERMELHA LETRAS BRANCA FUNDO BRANCA
	07	proibido estacionar	R-6a	SÍMBOLO PRETA TARJA VERMELHA ORLA VERMELHA
	02	sentido proibido	R-3	FUNDO BRANCA SÍMBOLO PRETA TARJA VERMELHA ORLA VERMELHA
	02	siga em frente	R-26	FUNDO BRANCA SÍMBOLO PRETA TARJA VERMELHA ORLA VERMELHA

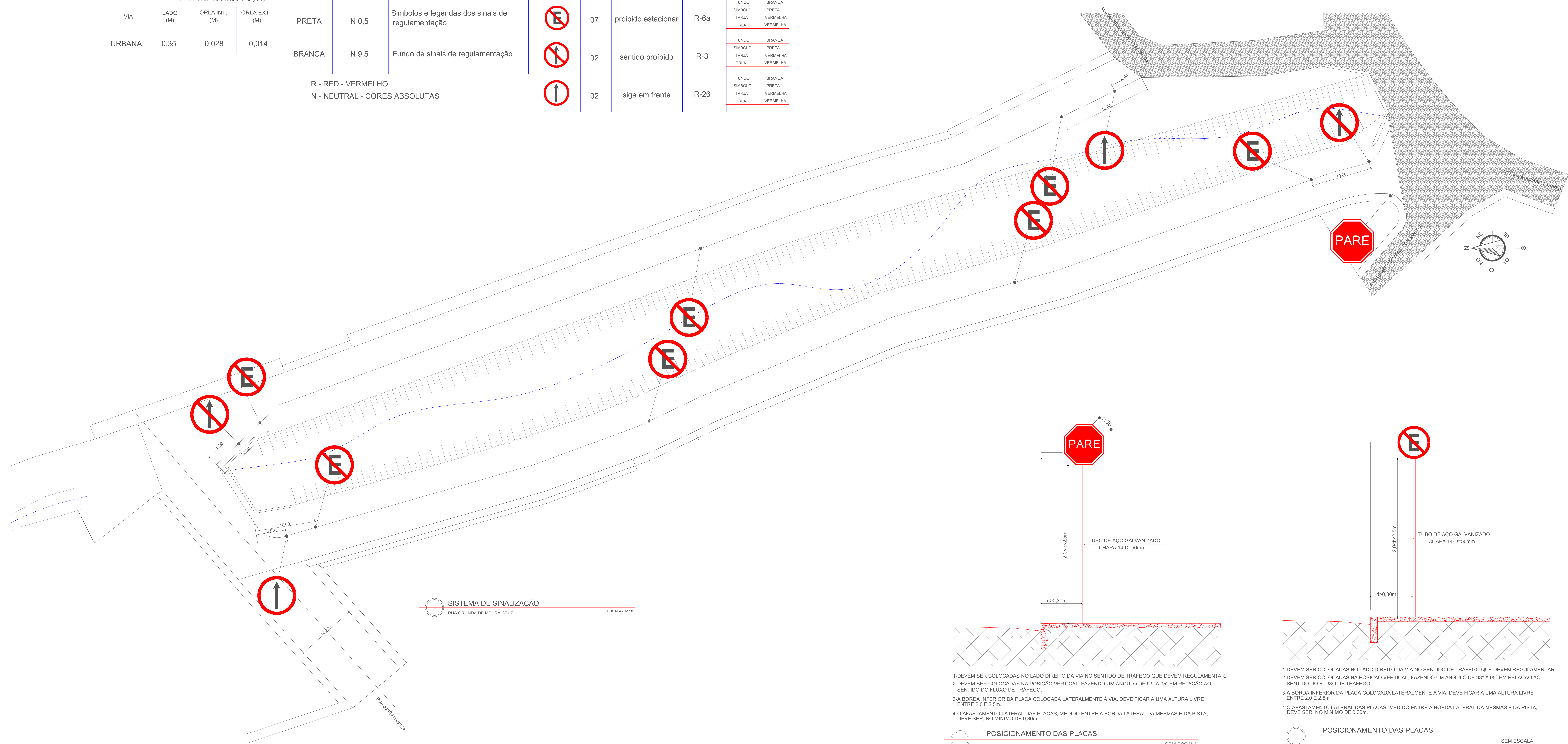

SISTEMA DE SINALIZAÇÃO  
RUA ORLINDA DE MOURA CRUZ  
ESCALA: 1:200

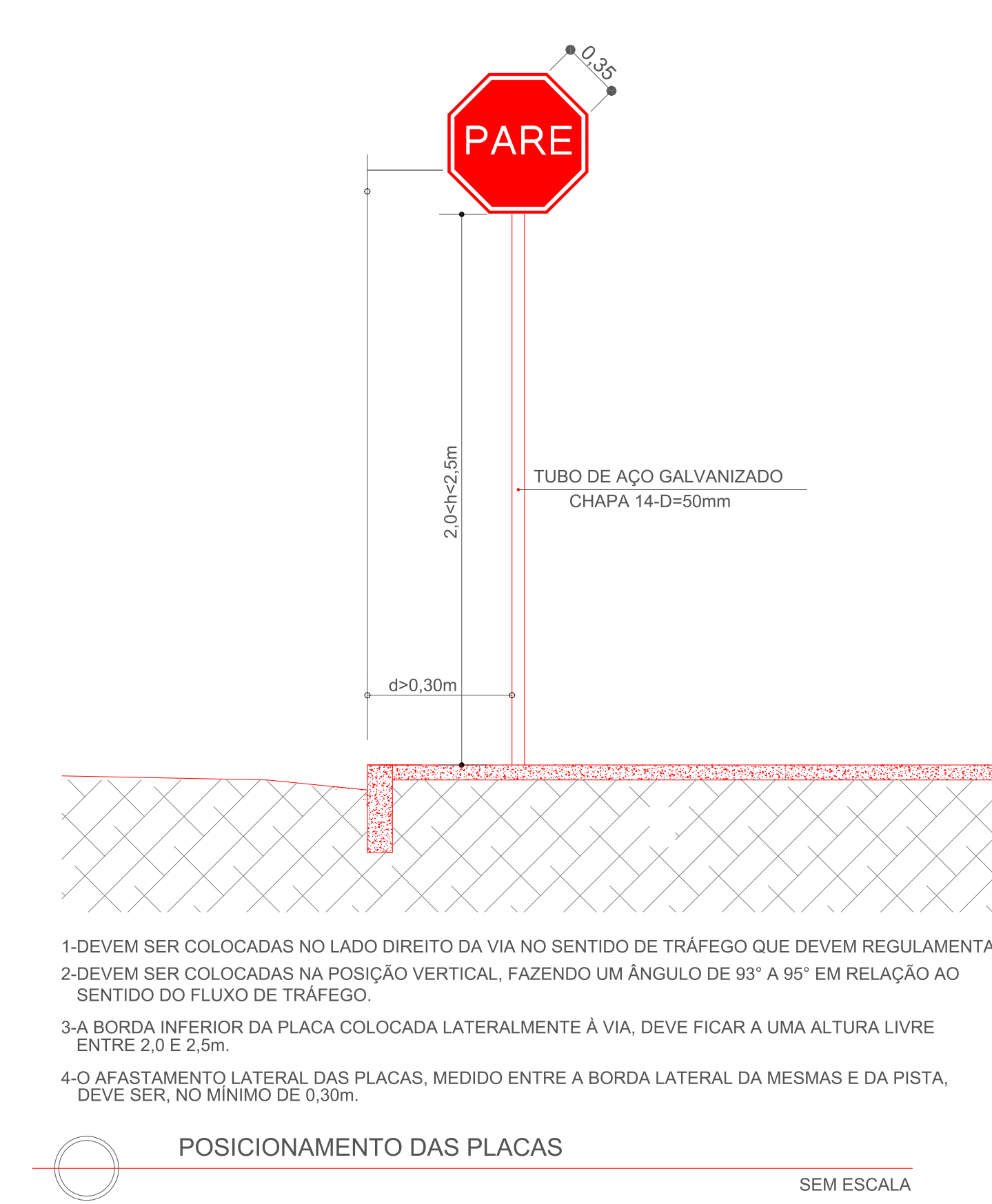

- 1- DEVEM SER COLOCADAS NO LADO DIREITO DA VIA NO SENTIDO DE TRÁFEGO QUE DEVEM REGULAMENTAR.
- 2- DEVEM SER COLOCADAS NA POSIÇÃO VERTICAL, FAZENDO UM ÂNGULO DE 93° A 95° EM RELAÇÃO AO SENTIDO DO FLUXO DE TRÁFEGO.
- 3- A BORDA INFERIOR DA PLACA COLOCADA LATERALMENTE À VIA, DEVE FICAR A UMA ALTURA LIVRE ENTRE 2,0 E 2,5m.
- 4- O AFASTAMENTO LATERAL DAS PLACAS, MEDIDO ENTRE A BORDA LATERAL DA MESMAS E DA PISTA, DEVE SER, NO MÍNIMO DE 0,30m.

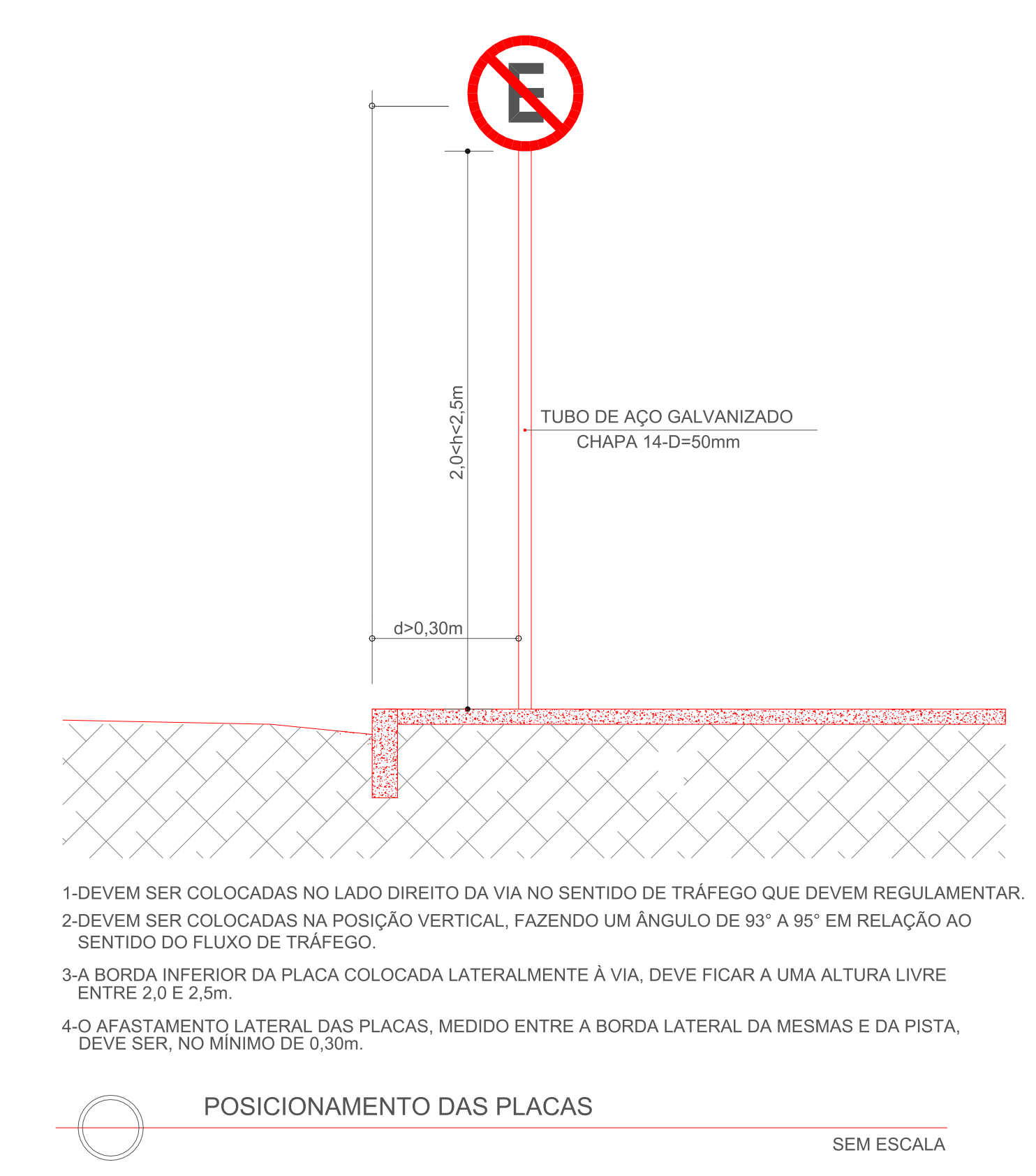

- 1- DEVEM SER COLOCADAS NO LADO DIREITO DA VIA NO SENTIDO DE TRÁFEGO QUE DEVEM REGULAMENTAR.
- 2- DEVEM SER COLOCADAS NA POSIÇÃO VERTICAL, FAZENDO UM ÂNGULO DE 93° A 95° EM RELAÇÃO AO SENTIDO DO FLUXO DE TRÁFEGO.
- 3- A BORDA INFERIOR DA PLACA COLOCADA LATERALMENTE À VIA, DEVE FICAR A UMA ALTURA LIVRE ENTRE 2,0 E 2,5m.
- 4- O AFASTAMENTO LATERAL DAS PLACAS, MEDIDO ENTRE A BORDA LATERAL DA MESMAS E DA PISTA, DEVE SER, NO MÍNIMO DE 0,30m.





**Anotação de Responsabilidade Técnica - ART**  
**Lei nº 6.496, de 7 de dezembro de 1977**

**CREA-MG**

**ART OBRA / SERVIÇO**  
**Nº 1420200000006507341**

**Conselho Regional de Engenharia e Agronomia de Minas Gerais**

INICIAL

**1. Responsável Técnico**

**LEANDRO RETTORE FERREIRA GARCIA**

Título profissional: **ENGENHEIRO CIVIL**

RNP: **1409254135**

Registro: **MG0000134279D MG**

**2. Dados do Contrato**

Contratante: **PREFEITURA MUNICIPAL DE BARBACENA**

Rua **SILVA JARDIM**

Complemento:

Cidade: **Barbacena**

Bairro: **BOA MORTE**

UF: **MG**

CPF/CNPJ: **17.095.043/0001-09**

Nº: **340**

CEP: **36201004**

Contrato: **Não especificado**

Valor: **R\$ 0,01**

Ação Institucional: **Orgão Público**

Celebrado em:

Tipo de contratante: **Pessoa Jurídica de Direito Público**

**3. Dados da Obra/Serviço**

**Avenida ORLINDA DE MOURA CRUZ**

Complemento:

Cidade: **Barbacena**

Data de Início: **15/12/2020**

Finalidade: **INFRAESTRUTURA**

Proprietário: **PREFEITURA MUNICIPAL DE BARBACENA**

Bairro: **VALE DAS ROSAS**

UF: **MG**

Previsão de término: **31/12/2021**

Código: **Não Especificado**

Nº:

CEP: **36202836**

Coordenadas Geográficas: ,

CPF/CNPJ: **17.095.043/0001-09**

**4. Atividade Técnica**

	Quantidade	Unidade
7 - EXECUÇÃO		
43 - PROJETO > #1016-340 - DRENAGEM	1,00	un
43 - PROJETO > #1003-1043 - PARA FINS PLANEALTIMETRICOS	1,00	un
43 - PROJETO > #1015-1077 - PAVIMENTACAO	1,00	un
43 - PROJETO > #1015-1192 - SINALIZACAO	1,00	un
17 - ORÇAMENTO > #1015-1077 - PAVIMENTACAO	1,00	un
30 - FISCALIZAÇÃO > #1015-1077 - PAVIMENTACAO	1,00	un

Após a conclusão das atividades técnicas o profissional deve proceder a baixa desta ART

**5. Observações**

DRENAGEM, SINALIZAÇÃO E PAVIMENTAÇÃO COM BLOCO INTERTRAVADO NA AV. ORLINDA DE MOURA CRUZ - EMENDA PARLAMENTAR COM CONTRATO DE RÉPASSE 1070400-95/2020 - SICONV 900350/2020

**6. Declarações**

**7. Entidade de Classe**

- SEM INDICAÇÃO DE ENTIDADE DE CLASSE



Documento assinado digitalmente

**LEANDRO RETTORE FERREIRA GARCIA**

Data: 01/12/2023 15:47:05-0300

Verifique em <https://validar.iti.gov.br>

**8. Assinaturas**

Declaro serem verdadeiras as informações acima

**LEANDRO RETTORE FERREIRA GARCIA - CPF: 070.497.986-14**

\_\_\_\_\_, \_\_\_\_\_ de \_\_\_\_\_ de \_\_\_\_\_

Local

data

**PREFEITURA MUNICIPAL DE BARBACENA - CNPJ: 17.095.043/0001-09**

**9. Informações**

\* A ART é válida somente quando quitada, mediante apresentação do comprovante do pagamento ou conferência no site do Crea.

\* O comprovante de pagamento deverá ser apensado para comprovação de quitação

**10. Valor**

Valor da ART: **R\$ 88,78**

Registrada em: **23/12/2020**

Valor pago: **R\$ 88,78**

Nosso Número: **28321330006213195**

A autenticidade desta ART pode ser verificada em: <https://crea-mg.sitac.com.br/publico/>, com a chave: WDCx2  
 Impresso em: 06/01/2021 às 14:43:45 por: , ip: 187.85.81.18

